MIEL DE ABEJAS
y eucaliptus
para la tos
de los niños

PRESENCIA

DEPOSITO LEGAL: L.P. 023 - 1969

AÑO XXI - No. 5,004 - LA PAZ, BOLIVIA, SABADO 29 DE ABRIL DE 1972 - 36 PAGINAS - $b. 1.00

EDICION DE 36 PAGINAS
PRECIO $B. 1.00

Desde hoy se exporta gas a la Argentina

Presidente Banzer abrirá válvulas del gasoducto

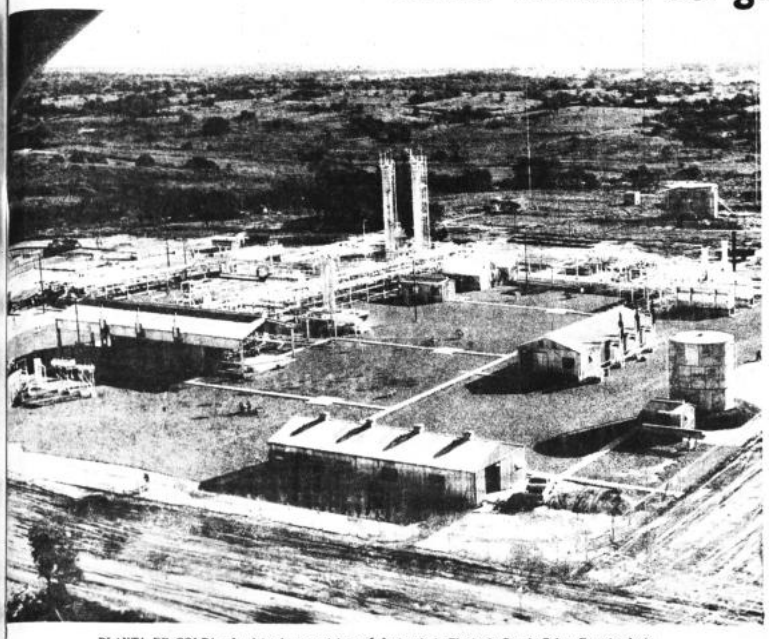

PLANTA DE COLPA.- La foto da una vista panorámica de la Planta de Gas de Colpa. En esta planta es procesado el gas natural para adecuarlo a las condiciones estipuladas en el contrato de venta a la Argentina. Desde estas mismas instalaciones se bombea el gas a través del gasoducto que une a Colpa con Yacuiba.

Santa Cruz, 28 (PRESENCIA).- En un ambiente de fiesta que ya vive desde hoy la ciudad de Santa Cruz, a las 17.10 horas de mañana (hoy), exactamente, el Presidente Hugo Banzer Suárez abrirá las válvulas del gasoducto construído entre Colpa y Yacuiba, que permitirá la exportación de gas a la Argentina en un volumen superior a los 141.000.000 de pies cúbicos diarios.

Su construcción, como se sabe, fue financiada con el crédito conjunto de 56.200.000 dólares, provenientes del Banco Mundial, Banco Interamericano de Desarrollo y del New York Bank Reserve Fund., de los Estados Unidos. En la construcción de la obra intervinieron técnicos extranjeros y obreros bolivianos, a cargo de las firmas Williams Brothers y Van Kauten.

El Presidente Hugo Banzer Suárez, acompañado de la Primera Dama de la Nación, señora Yolanda Prada de Banzer, fue recibido en el aeropuerto del Trompillo por Ministros de Estado que ya se encontraban en esta ciudad, así como por autoridades locales y jefes militares. Un grupo de muchachas, luciendo el uniforme de YPFB, entregó al Mandatario una placa recordatoria y ramilletes de flores.

El Mandatario envió un saludo al gobierno y pueblo argentinos, cuando periodistas de ese país le entrevistaron luego descender de la aeronave que le condujo hasta Santa Cruz. Poco después, se trasladó a la residencia presidencial de Las Palmas, a dos kilómetros de la ciudad y sobre la carretera Santa Cruz-Cochabamba.

Un portavoz del gobierno anunció que esta noche será emitido un informe económico del BID, a través de su Presidente Lic. Ortiz Mena, quien se encuentra totalmente repuesto de la enfermedad que le aquejaba y que le impidió viajar a La Paz.

En vuelo especial, mañana arribará el Comandante en Jefe de la Fuerza Aérea Argentina, Brigadier General Carlos Alberto Rey, al frente de una comitiva de 60 personas entre las que destaca el Canciller de ese país, Luis María de Pablo Pardo. El general Rey será declarado Huésped Ilustre de Santa Cruz, por el Alcalde de esta ciudad.

A partir de las 11.15 horas y durante setenta y cinco minutos el Presidente Banzer y el Brigadier General Carlos Alberto Rey conversarán a puertas cerradas en la residencial presidencial de Las Palmas, donde, poco después, se servirá un almuerzo privado.

En compañía del Presidente de Bolivia, el Comandante en Jefe

(Pasa a la página 9)

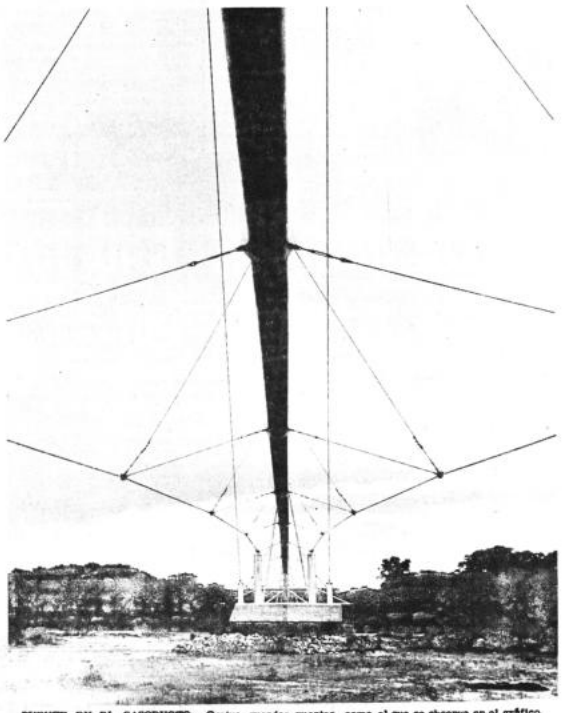

-PUENTE EN EL GASODUCTO.- Cuatro grandes puentes, como el que se observa en el gráfico, tuvieron que ser construidos dentro del tendido del gasoducto. Esos puentes están sobre los ríos Piray, Grande, Parapetí y Pilcomayo.

Con financiamiento del BID

Plan quinquenal de desarrollo será ejecutado a partir del 30 de junio

Santa Cruz, 28 (PRESENCIA).- A partir del 30 de junio próximo, el gobierno pondrá en ejecución un Plan Quinquenal de Desarrollo Concertado cuya primera etapa -de las tres que contempla- abarca la ejecución de importantes proyectos por un monto aproximado de cien millones de dólares. En el mencionado plan quinquenal -según informó el Ministro de Planificación, Julio Prado Salmón participarán todos los sectores activos del país dentro de la línea de política económica del gobierno. El financiamiento de los proyectos será concertado con agencias internacionales de financiamiento y dentro de el se contará con la cooperación del Banco Interamericano de Desarrollo cuyo Presidente, Sr. Antonio Ortiz Mena, durante sus conversaciones con los integrantes del equipo económico del gobierno, aseguró que Bolivia recibirá un trato preferencial del BID por ser un país de menor desarrollo económico relativo.

DOS PROYECTOS

Dos proyectos de la primera etapa del plan quinquenal comenzará a ejecutarse en breve. Uno de ellos está destinado a mejorar las telecomunicaciones en el país, a través la instalación de micro-ondas, cuyo financiamiento por un monto de $US 9.500.000, está ya asegurado mediante un préstamo otorgado por el BID a la Empresa Nacional de Telecomunicaciones; el BID ha autorizado ya el desembolso del préstamo, según información oficial que envió esta entidad desde Washington hoy y que fue comunicado a los ministros durante las conversaciones con el Sr. Ortiz Mena.

El otro proyecto se refiere a a construcción de la autopista que unirá la ciudad de La Paz con El Alto, cuyo financiamiento también está a punto de concretarse mediante otro crédito del BID.

GRAN SENSIBILIDAD

Al referirse a la personalidad del Presidente del Banco Interamericano de Desarrollo, Sr. Antonio Ortiz Mena, el Ministro de Planificación, Julio Prado Salmón, dijo que se trata de un hombre perceptivo, de gran sensibilidad y que de una imagen diferente del BID que se transforma en un banco eficiente y ágil en el campo del financiamiento de obras vitales para el desarrollo de los países en desarrollo.

El ministro dijo que las reuniones del Presidente del BID con el equipo económico del gobierno han sido "altamente positivas" y que se ha podido apreciar una sincera disposición del BID para ayudar a BOLIVIA.

REUNION CON BANZER

El Presidente de la República Cnl. Hugo Banzer, quién llegó esta tarde de La Paz, poco después de su arribo recibió al Sr. Antonio Ortiz Mena. El diálogo se realizó a puerta cerrada; oficialmente, no transcendió nada de lo tratado.

Colpa será nervio y motor para la exportación de gas

El campo de Colpa, situado a 42 kilómetros al noroeste de la ciudad de Santa Cruz, será a partir de hoy el centro de las exportaciones de gas a la República Argentina.

El área de explotación de Colpa tiene un largo de 11 kilómetros por 5.5 Km. de ancho. Tiene un total de 49 pozos perforados, de los cuales 23 son gasíferos, 18 petrolíferos y 8 pozos secos.

A partir de hoy producirá 150.000.000 de pies cúbicos de gas por día, que serán utilizados para la exportación al mercado del vecino país.

Se estima que la planta de Colpa abastecerá el requerimiento del contrato de venta de gas a la Argentina por un lapso de 10 años.

Para las exportaciones de gas, se instaló un complejo en Colpa que demandó una inversión de 3.500.000 dólares.

EL COMPLEJO

El producto de los pozos dis-

(Pasa a la página 8)

En 20 años

Bolivia recibirá 298.000.000 de dólares por exportar gas

El país percibirá en total 298.000.000 de dólares, durante 20 años, por la exportación de gas al mercado argentino. El promedio anual de ingresos por la comercialización de este hidrocarburo será de 14.9 millones de dólares.

La inauguración del gasoducto de 530 kilómetros y que va desde la ciudad de Santa Cruz hasta Yacuiba, se llevará a cabo esta tarde con la presencia del Presidente, Hugo Banzer y del representante personal del Jefe del Estado de Argentina, Gral. Carlos Alberto Rey.

Las obras del gasoducto que se inaugura hoy, demandaron una inversión de 56.250.000.- dólares.

Participaron en el financiamiento de esta obra, considerada la más costosa del país y una de las más importantes de todas cuantas se ejecutaron para el desarrollo boliviano, el Banco Mundial que aportó 23.250.000 de dólares, el Banco Interamericano de Desarrollo que facilitó 19.000.000 y el New York Common Retirement Fund que entregó 14.000.000.

El detalle de los gastos realizados por Yacimientos Petrolíferos Fiscales Bolivianos, la empresa que se hizo cargo del proyecto a partir de la nacionalización de las pertenencias de la Bolivian Gulf Oil el 7 de octubre de 1969, es el siguiente:

Construcción del Gasoducto	$us.	24.550.000
Tubería recorrido en Yacuiba	"	15.766.000
Otros materiales y equipos	"	2.566.000
Fletes y Almacenaje	"	1.257.000
Edificios y servidumbre	"	325.000
Ingeniería y administración	"	3.359.000
Equipo de mantenimiento, vehículos y otros	"	670.000
Imprevistos	"	2.118.000
Gastos financieros	"	5.449.000
Inspección vigilancia del BID	"	190.000

DESCRIPCION

A lo largo de los 530 kilómetros que tiene como extensión el gasoducto Santa Cruz-Yacuiba, fueron construídas las siguientes obras: cuatro puentes colgantes de varios múltiples aproximadamente de 150 metros de largo cada uno, montados sobre pilotes, para los cruces mayores sobre los ríos Piraí, Río Grande, Parapetí y Pilcomayo. También fueron edificados otros puentes menores.

En su recorrido, el gasoducto dispone de instalaciones suplementarias para la normal explotación del sistema, tales como las estaciones de regulación y medición, válvulas de bloqueo automático, trampas limpiatubos e instalación de un sistema de comunicación inalámbrica.

EXPORTACION

A través de la tubería de 24 pulgadas de diámetro, según establece el contrato firmado entre los gobiernos de Bolivia y Argentina, durante los primeros siete años se exportarán diariamente 141.000.000 de pies cúbicos de gas.

Transcurrido este primer período de un total de 20 años, previsto en el contrato, YPFB exportará 158.818.000 pies cúbicos diarios durante los 13 años restantes.

(Pasa a la página 13)

Quang Tri y Kontum a punto de caer en poder de Norvietnam

SAIGON 27 (AFP).- Los jefes militares survietnamitas perdieron de repente todo optimismo y empezó a masca en sus nervios la amargura de la derrota, con la llegada de los comunistas a las puertas de Quang Tri y de Kontum.

Perdida la base de Dong Ha 18 Km. al Norte de Quang Tri, esta ciudad fue totalmente abandonada por sus habitantes quienes por millares iniciaron un triste éxodo hacia fuera.

Según los expertos la caída de Quang podría ser cuestión de horas.

La séptima Flota inició un bombardeo intenso de la posición de Dong Ha, así que cayó en manos comunistas, a fin de tratar de frenar su avance pero estos se hallaban al caer la tarde en las puertas mismas de Quang Tri, ciudad por la que pasa la línea del frente actualmente.

La nacional uno, que une Quang Tri con Hue, fue cortada por el enemigo y muchos refugiados no pudieron pasar, así como caravanas de abastecimiento y pertrechos militares.

Una batalla de blindados entre survietnamitas y survietnamitas estalló en las cercanías inmediatas de Quang Tri en donde la situación era desesperada según los consejeros norteamericanos que quedaron en la ciudad, capital del norte.

Igual sensación de derrota existía en Kontum, en donde estalló, una crisis en el alto mando survietnamita siendo acusado el Comandante de este frente General Ngo Dzu de los reveses que sufrieron sus tropas. Fue teóricamente relevado del mando con el pretexto de que sufría "palpitaciones cardíacas" y sustituido por dos adjuntos.

La tenaza comunista seguía cerrándose implacablemente y batallones de tanques del Norte fueron avistados hoy a tan sólo 5 Km. de la capital del altiplano todas cuyas salidas estaban cortadas.

Intensos bombardeos de B 52 norteamericanos contra las posiciones comunistas resultaban aparentemente infructuosos, y desde las posiciones survietnamitas se podía observar a ojo el implacable avance enemigo.

La situación no varió en realidad desde hace tres días, según la extraoficial que está dirigiendo el General Ciap en esta ofensiva Brusco y violento ataque en un

(Pasa a la página 6)

LOS TRABAJOS.- El despliegue de esfuerzo humano y técnico para tender el gasoducto culmina hoy con la apertura de las válvulas a cargo del Presidente Banzer. La foto muestra una vista de los trabajos para instalar la cañería de 24 pulgadas en la ruta Colpa - Yacuiba.

Próximo viaje a la Luna, Apolo 17, será el más espectacular de todos

CENTRO ESPACIAL, HOUSTON 28 (AP).- Los astronautas norteamericanos irán una sola vez más a la Luna, en diciembre próximo pero la misión de Apolo 17 será la más espectacular y excitante de todas.

Armados con instrumentos enteramente nuevos y diseñados especialmente para la misión, los tripulantes de Apolo 17 cruzarán por fronteras desconocidas de la ciencia y tratarán de encontrar la solución de infinidad de misterios que el hombre aún no ha podido aclarar.

Por ejemplo:

-- Podrá descifrase la misteriosa clave de las ondas de gravitación que circulan por el espacio cósmico para determinar cuando surgió el Universo.

-- ¿Acaso fabrica la Luna muy lentamente una atmósfera con los materiales del viento solar para crear la base de una vida futura?

-- ¿Habrá hielo en el interior de la Luna, bajo su coraza de rocas, que el hombre pueda emplear para fabricar aire y agua y establecer allí colonias permanentes?

"Sí, encontraremos muchas respuestas a estas preguntas", ha dicho el Dr. Rocco Petrone, director del programa Apolo. "No serán desde luego, las respuestas definitivas. Sin embargo, nos harán posible obtener una mejor comprensión de todo".

El próximo 6 de diciembre los astronautas Eugene Cerdan, Ronald Evans y Dr. Harrison Schmitt partirán hacia la Luna en Apolo 17. Saldrán a las 21:38 Est. y en los Estados Unidos el fulgor de la larga cola llameante del cohete impulsor Saturno 5 podrá ser visto desde centenares de kilómetros a la redonda.

Esta vez la meta será la zona Taurus - Littrow, una región montañosa de color blanquizco donde hay vertientes pronunciadas y valles sombreados que podrían estar llenos de ceniza volcánica.

Al volar sobre esa zona el comandante de Apolo 15, Al Worden, dijo que vio conos de ceniza, lo cual parece indicar la presencia en la Luna de material geológico con tendencia a estallar con violencia. Podrían encontrarse allí piedras expulsadas desde las capas interiores de la Luna.

Sin embargo, en esta próxima misión no son las piedras lo más importante, sino un experimento con un aparato denominado gravímetro de superficie. Este aparato registrará cualquier onda gravitacional procedente del remoto tiempo en que nació el Universo.

Einstein vaticinó la existencia de esas ondas gravitacionales en su teoría sobre la relatividad.

Paulo VI felicitó a Estados Unidos por misión Apolo

CIUDAD DEL VATICANO, 28 (AP)- El Papa Paulo ha expresado "admiración y felicitaciones" por el Apolo 16, en telegrama al Presidente Richard Nixon, manifestó hoy el Vaticano.

"Con motivo del regreso a salvo del Apolo 16 expresamos nuestra admiración por sus logros y enviamos nuestra felicitación a la valiente tripulación por el éxito de su misión", dice el telegrama.

"Junto con los hombres de buena voluntad en todas partes, ofrecemos nuestras oraciones de gracias al señor de los cielos que nos muestra aun más la maravilla de la creación y nos invita a una mayor realización de nuestra hermandad común", dijo el Papa en el mensaje.

Rara enfermedad apareció en el norte de Colombia

MEDELLIN, COLOMBIA, 28 (AFP)- Una rara enfermedad aparentemente desconocida en América Latina, caracterizada por tumores en la nariz y la piel, ha aparecido en esta región del noreste colombiano, anunciaron hoy fuentes médicas.

La doctora Angela Restrepo reveló que el flagelo, cuyo origen se atribuye a un hongo, ataca por igual a seres humanos y a los equinos.

Una persona afectada por ese mal se encuentra recluída, bajo estrecha observación médica, en el poblado de Chigorodo, cercano a la Bahía de Uraba, en el litoral del Caribe. También se anunció que varios equinos han sido atacados por la misma enfermedad en la zona mencionada. Científicos de la Universidad de Antioquia y de la Facultad de Medicina Veterinaria de la misma Universidad, así como especialistas del Instituto Colombiano Agropecuario adelantan una activa investigación.

TODOS SANOS CON
Opotónico
VITAMINADO
Pida en su farmacia

Siguen haciendo explotar bombas en ciudades de Irlanda del Norte

BELFAST, 28 (AF).- Terroristas hicieron estallar bombas en calles comerciales de dos ciudades de Irlanda del Norte hoy, hiriendo a 18 personas, sin hacer caso a concesiones gubernamentales ni llamados para la paz.

Una bomba escondida en un furgón robado destrozó una pinturería en la calle Queen, cerca del centro de Belfast, hiriendo a siete policías y dos civiles.

La policía había desalojado al público de comercios y oficinas de la zona en cuanto observaron el vehículo ubicado en un lugar donde el estacionamiento está prohibido. La bomba explotó siete minutos después.

En Newry, cerca de la frontera con la república de Irlanda, una bomba en un automóvil estacionado frente a una taberna de la calle Kildare dañó 30 edificios y destrozó ocho vehículos. Un policía y ocho civiles resultaron heridos.

Ambos atentados son del tipo que realiza generalmente el ala "provisional" o extremista de la organización terrorista Ejército Republicano Irlandés (ERI), que persiste en su campaña de violencia para unir la provincia británica de Irlanda del Norte por la fuerza, con la República de Irlanda del Sur.

Las bombas estallaron después de siete horas de desórdenes por parte de centenares de jóvenes protestantes en Belfast, atizados por un incidente en que dos muchachos fueron heridos de bala desde un automóvil en marcha.

Miembros de las pandillas "Tartan" culpando al ERI por el incidente recorrieron las calles hasta el amanecer atacando a policías e incendiando automóviles. Tres policías resultaron heridos.

Fue el primer brote importante de violencia por parte de la mayoría protestante de Irlanda del Norte desde que el gobierno británico comenzó a regir la provincia directamente el mes pasado. Las turbas destrozaron y saquearon una estación de servicio y una licorería y levantaron barricadas en la calle Woodstock de Belfast Oriental.

Los muchachos heridos, protestantes los dos, son William Stewart, de 12 años, que fue alcanzado en la ingle, y Samuel Robinson de 18 años, herido en un riñón. Los dos quedaron en estado crítico.

En Belcoo, Condado de Fermanagh, una bomba destrozó un puesto aduanero británico. Otra dañó un edificio comercial en el pueblo fronterizo de Strabane, Condado de Londonderry.

Agenda

PRESENCIA.- Av. Mariscal Santa Cruz 1295 - Tel. 52172

Gerencia	Tel.	41125
Redacción	"	40460
"	"	51998
Publicidad	"	52178
Contabilidad	"	25543
Casilla	No.	1451
Cajón Posts	"	3279

29 de abril al 6 de mayo

Bristol	Yanacocha Ingavi	53569
Santa Isabel	Díaz Romero 1386	27694
Sucre	Av. Armentia 639	25552
La Fortaleza	Colombia 1406	23151
Campero	Av. Buenos Aires 654	-. -
Santa Fé	Av. Arce 2332	21581

FARMACIAS DE TURNO PERMANENTE

OBRAJES	Plaza Franz Tamayo Tel. 82081		Obrajes
SAN CARLOS	Av. República 26	" 20223	Villa Victoria
CRISTO REY	General Lanza 2110	" 27534	Sopocachi Alto
LITORAL	Ceja de El Alto	" 27325	El Alto

TELEFONOS DE URGENCIA

Bomberos	Tel. 119
Asistencia Pública	Tel. 118-22111
Radio Patrulla	Tel. 110
Tránsito	Tel. 26148
Agua	Tel. 36625
Energía	Tel. 54357
Teléfonos (reclamos)	Tel. 113
Informaciones	Tel. 104
Señorita Hora	Tel. 117
Larga distancia exterior	Tel. 55907/09
Interior	Tel. 20402/03
Hospital de Clínicas (central)	Tel. 22821/22872
Bomberos AASANA	Tel.
AASANA	Tel. 59333-59310

FLOTAS

TRANSPORTES "EL CHAPACO"	Chuquisaca No. 568	Tel. 40258
TRANSPORTES UNIVERSO	Av. Montes 638	Tel. 42831
TRANSPORTES SAMA	Murillo esq. Graneros	Tel. 28402
FLOTA UNIDOS	Calle Bozo esq. Montes	Tel. 25893
ANDINO	León de La Barra 360	Tel. 20471
BERMEJO	Av. Pando 148	Tel. 28981
CONTINENTAL	Av. Montes 675	Tel. 29061
COPACABANA	Av. Montes 620	Tel. 20377-40461
LAURO	Av. Camacho 1223	Tel. 27677
TRANSPORTES PILCOMAYO	Figueroa esq. Tiquina	Tel. ---
DIANA	Plaza San Francisco 500	Tel. 22858
ALIAGA	Av. Montes 700	Tel. 26376
ORUS	Bozo 194	Tel. 50703
TRANSPORTES SAN CRISTOBAL	Plaza Alexander 190	Tel. ---
FLOTA YUNGUEÑA	Av. Tejada Sorzano 34	Tel. 43001-27775
TRANSPORTES TARIJA	Tiquina 37	Tel. 28911
TRANSPORTES VICTORIA	Emilio Calderón 563 (Gran Poder)	Tel. 56599
TRANSPORTES ABAROA	Plaza Alonso de Mendoza 242	Tel. 27096
MICROBUSES KIRQUINCHO	Bozo 108	Tel. 54612
Expreso EL CONDOR		
La Paz-Potosí-Villazón	Calle Bozo 121	Tel. 29220
Transportes MOTO MENDEZ	Chuquisaca 626	Tel. 29851

EMPRESAS AEREAS

LLOYD AEREO BOLIVIANO	Tel. 54649-53132-55759-51155-51163-59033
LUFTHANSA	Tel. 20383-25780-50499-50609
AEROPUERTO	Tel. 59151
AEROLINEAS PERUANAS	Tel. 27093-
AEROLINEAS ARGENTINAS	Tel. 50792
BRANIFF INTERNATIONAL	Tel. 55905
AVIANCA	Tel. 43009-40883
AIR FRANCE	Tel. 51740
LAN	Tel. 28536
KLM	Tel. 42965
PAN AM	Tel. 54117-41863-26397
BOA	Tel. 26387
YARIG	Tel. 21540
ECUATORIANA	Av. 16 de Julio 1800 Tel. 54472
IBERIA	Edificio Perolero Tel. 20270-24378
ALITALIA	Av. Camacho 1280 Edificio Casa Bernardo Tel. 23494
SWISSAIR	Tel. 55317
ESTACION CENTRAL	Tel. 52510-53410
ESTACION GUAQUI	Tel. 888

H. MUNICIPALIDAD DE LA PAZ

DIRECCION GENERAL DE OBRAS PUBLICAS

DEPARTAMENTO DE PAVIMENTACION

RESELLADO DE LA VIA EL ALTO CALACOTO

CONVOCATORIA A PROPUESTAS No. 32/72

Por orden del señor Alcalde Municipal, se convoca a propuestas a las Empresas Constructoras de PRIMERA CATEGORIA, legalmente inscritas en el Registro Nacional de Firmas Constructoras y Consultoras de Obras Públicas, y en la Cámara Boliviana de la Construcción, para la ejecución de las obras de rehabilitación (resellado) de la vía El Alto-Calacoto.

Los interesados podrán recabar la información necesaria sobre volúmenes de obra, Pliegos de Condiciones y Especificaciones Técnicas, en las Oficinas del Departamento de Pavimentación a partir del día martes 2 de mayo del presente año.

Las propuestas deberán presentarse en la Asesoría Legal, llenando las formalidades de Ley, en sobre cerrado y lacrado hasta el día lunes 29 de mayo a horas 18:00, incluyendo los documentos exigidos, certificados respectivos, boleta de garantía, timbres de Ley, etc.

La Paz, 27 de abril de 1972.

DIRECCION DE RELACIONES PUBLICAS

CORPORACION MINERA DE BOLIVIA

Se invita a los señores representantes de las firmas interesadas, a recoger los pliegos de especificaciones correspondientes a los pedidos que abajo se detallan, de la Secretaría de la Comisión de Adquisiciones, 4to piso, edificio central Comibol

26610 Herramientas mecánicas
26843 Llantas de acero
28044 Fierros estructurales
28132 Ventilador
28159 Balanza automática
28185 Accesorios eléctricos
28190 Aceite de pino
28191 Fulminantes No. 6
28192 Fulminantes No. 8
28195 Repuestos para perforadoras
28197 Fresadora mandriladora

GERENCIA DE ADQUISICIONES

La Paz, Abril 27 de 1972

DIRECCION GENERAL DE LA RENTA INTERNA

COMUNICADO

En conocimiento de que algunas personas inescrupulosas munidas de un oficio, están solicitando colectas y donativos, la Dirección General de la Renta hace saber al comercio, la banca, la industria y público en general, que ninguna persona está autorizada para ello.

En consecuencia, y a fin de poner coto a este tipo de exacciones, el público damnificado deberá denunciar tales hechos a los teléfonos: 26532 y 26533, o personalmente en el 4to. piso del edificio de la Renta.

La Paz, abril 27 de 1972.

Lic. RAUL RIOS BELTRAN

Director Gral. de la Renta Interna

Se ofrece materiales en desuso para la venta

Lote Nº 1	Cobre	6 toneladas aproximadamente
	Plomo	7 toneladas aproximadamente
Lote Nº 2	Aluminio	1 tonelada
Lote Nº 3	Chatarra de fierro	5 toneladas
Lote Nº 4	Horno eléctrico para panificación G.E. flamante	
Lote Nº 5	46 llantas viejas de varias medidas	
Lote Nº 6	78 barrenos coromat de 2.40 metros	
Lote Nº 7	16 barrenos coromat de 3.20 metros	
Lote Nº 8	10 barrenos coromat de 4.00 metros	
Lote Nº 9	30 transformadores quemados de distintos kva.	
Lote Nº 10	1 compresora vieja	
Lote Nº 11	1 máquina perforadora Atlas usada	
Lote Nº 12	1 máquina apisonadora usada	
Lote Nº 13	1 máquina tojeadora usada	
Lote Nº 14	3 avances verticales usados	
Lote Nº 15	1.000 kilos de acero varios tipos	

Dichos materiales se encuentran en Compañía Boliviana de Energía Eléctrica, Avenida Montes esquina Uruguay. Se puede ver en la Sección Almacenes de Hrs. 9 a 12 y 14 a 17:30 desde el 28 de abril hasta el 12 de mayo (sábados y domingos excluidos). Ofertas por lote se recibirán por escrito. Venta al mejorpostor.

EMPRESA NACIONAL DE ELECTRICIDAD S.A.

"ENDE"

PROYECTO LINEA DE TRANSMISION SUCRE-POTOSI Y SUBESTACIONE

LICITACION E-1407

AMPLIACION DEL PLAZO PARA LA PRESENTACION DE OFERTAS

El plazo para la presentación de ofertas en la Licitación E-1407 ra el suministro de 1 interruptor de aceite de 88 KV ha sido amp do hasta el día 23 de mayo, 1972, a hrs. 17:00.

Las ofertas podrán presentarse hasta la indicada fecha en las cinas de:

Empresa Nacional de Electricidad S.A.
Casilla No. 565
Av. 14 de Enero No. 4574
Cochabamba.

Cochabamba, 25 de abril de 1972.

Convocatoria a propuestas para la locación del Hotel "IV Centenario" de Potosí

SEGUNDA CONVOCATORIA

La Prefectura del Departamento de Potosí, por Resolución de la H. Junta Depa mental de Almonedas, convoca a las personas naturales ó jurídicas, para la loca del Hotel "IV Centenario" de Potosí, bajo las siguientes formalidades:

Los interesados podrán retirar el pliego de ESPECIFICACIONES GENERALES las oficinas del Tesoro Departamental de Potosí previo depósito de $b. 20.- en la c ta "Tesoro Departamental - Gestión 1972" del Banco del Estado - Agencia Po

Las propuestas deberán ser presentadas, en sobre cerrado y lacrado, acompañ boleta de garantía de seriedad de propuesta por la suma de $b. 200.—.

Las propuestas se recibirán en la Notaría de Hacienda, ubicada en el Edificio fectural, hasta las diez y ocho horas del día viernes 12 de mayo de 1972.

Potosí, 4 de abril de 1972.

Gral. René Gonzalez Tórres
PREFECTO DEL DEPARTAMENTO

COMITE DE OBRAS PUBLICAS Y DESARROLLO DEL BENI

LICITACION N° 7/72

Se invita a firmas comerciales del país a presentar propues para la provisión de materiales destinados a la ampliación del S tema de Agua Potable de San Ignacio de Moxos, que se realiz con fondos provenientes del Plan de Emergencia de la Presiden de la República.

Las listas detalladas de todo el material así como el pliego especificaciones pueden obtenerse en la Secretaría General del mité, calle Joaquín de Sierra No. 418 o dirigirse a Casilla de Cor No. 100 en la ciudad de TRINIDAD-BOLIVIA, previo pago de 100.-

El plazo de entrega de las propuestas vence el día 30 de ab a horas 18:00.

Trinidad, Abril de 1972.

RELACIONES PUBLICAS

PRESENCIA

DIRECTOR: HUASCAR CAJIAS K.

SUB-DIRECTOR: RENAN ESTENSSORO A.

GERENTE: ARMANDO MARIACA V.

Nuevo paso el gasoducto Yacuiba - Santa Cruz

Hoy ha de ponerse en marcha el gasoducto Yacuiba-Santa Cruz, cuyo funcionamiento significará para el país un ingreso anual de algo más de catorce millones de dólares, fuera de que la producción de petróleo aumentará paralelamente, permitiéndonos cumplir con facilidad no sólo los compromisos ya contraídos, sino también los nuevos que fueron recientemente firmados con Brasil.

Se trata, por tanto, de una obra de enorme importancia para nuestro desarrollo, para la diversificación de nuestras exportaciones y para conseguir ingresos en divisas que podrán utilizarse para adquirir bienes que necesitamos con urgencia.

De importancia no sólo para el país, en general, sino particularmente para Santa Cruz, el departamento que en tantos aspectos es un modelo digno de imitarse en cuanto a desarrollo acelerado y no monoproductor las regalías que se obtengan han de servir para que ese progreso se acelere aún más.

En cuanto a YPFB, el beneficio es también enorme, por varias razones. Ante todo, la construcción del propio gasoducto y la adquisición de las plantas condensadores son, en más de un aspecto, ejemplares en cuanto a la forma en que aquella entidad autónoma puede dirigir su política económica, siempre que sea posible: los hidrocarburos, como se ha reiterado, continuarán como dominio del Estado; pero no habrá exclusión sino todo lo contrario, de inversiones extranjeras. Lo que ha sucedido con el gasoducto e instalaciones complementarias es simplemente que YPFB ha conseguido créditos, cuyo pago está asegurado y a los cuales ha de corresponder con plena responsabilidad. Si operaciones semejantes pudieran multiplicarse no hay duda de que la entidad oficial del petróleo abrirá amplias perspectivas para su propio progreso con la cooperación de inversiones de instituciones internacionales de crédito y de empresas privadas.

En pocos aspectos como aquel que ahora analizamos, se advierte lo mucho que tales préstamos pueden lograr cuando se destinan a obras de desarrollo bien planificadas. El BID y el Banco Mundial han hecho una inversión digna de aplauso.

Por otro lado, YPFB surge cada vez más como uno de los pilares de nuestra economía. Es una institución que, como todas las humanas, tiene defectos, que han sido señalados alguna vez. Pero ellos son secundarios frente a algo que se ha podido comprobar: es una empresa que tiene iniciativa, que sabe lo que quiere y sabe encontrar los medios para alcanzarlo; tiene una organización técnica acorde con sus necesidades y es un baluarte de los intereses nacionales. A través de YPFB, han de llegar muchos beneficios para el país.

Cabe también destacar que ha sido esta entidad la que en más ocasiones ha permitido comprobar la eficiencia de los profesionales y trabajadores nacionales. No faltaron ocasiones en las que se dijo que YPFB no tenía capacidad técnica para encarar adecuadamente ciertos problemas y resolverlos; lo que hemos comprobado es que la tiene y que es mucho lo que puede esperarse de su personal en todos los niveles.

En cuanto a lo económico, bueno es dar a conocer algunas cifras, que nos permiten mirar con optimismo el futuro.

El año pasado, por su producción, YPFB tuvo un ingreso bruto de alrededor de cincuenta y seis millones de dólares. Esos ingresos se han de incrementar, con la explotación y exportación de gas, en más de catorce millones de dólares anuales. Una suma próxima a la anterior-quizá algo inferior, pero en muy poco- se ha de conseguir de la exportación de petróleo a Brasil, que se iniciará dentro de algunas semanas. A ello, podremos agregar el mayor consumo interno, inclusive en gas licuado, y la fabricación de algunos productos nuevos. En total, es muy probable que la producción anual de YPFB en 1973 se acerque fácilmente a los cien millones de dólares, de los cuales participarán no sólo YPFB, sino el Estado y los departamentos productores, así como el propio pueblo a través de algunos precios que son, si bien se piensa, subvencionados.

Si a lo anterior agregamos la probabilidad de que se descubran nuevos campos productivos, especialmente con las exploraciones emprendidas en el altiplano; si pensamos que hay un mercado creciente para los hidrocarburos y particularmente para el gas y si se toma en cuenta de que esta es una de las pocas materias primas cuyo precios es contínuamente ascendente, si se considera todo eso, se advertirá que tienen sólidos fundamentos los que auguran a YPFB un fortalecimiento continuo del cual -esto es lo fundamental- resultarán benecios directos para el país, propietario y explotador de sus riquezas.

Responsabilidad de los peatones

En los accidentes en que resultan atropellados peatones, es lo más corriente que se eche la culpa a los conductores. En algunos casos, la culpa de éstos es innegable; pero en muchos otros, quizá en la mayoría, la responsabilidad corresponde claramente a los primeros.

Es un hecho que, pese a algunas campañas que se han llevado a cabo, existe una gran falta de formación en los peatones, que no toman precauciones ni siquiera mínimas para evitar daños propios y tampoco los que pudieran resultar contra terceros. A veces, sin embargo, los peligros son creados casi por necesidad, como sucede en aquellas calles en que las aceras no existen o se hallan parcial o totalmente ocupadas por vendedores de todo género de productos. Pero en otras circunstancias, se trata simplemente de falta de orden y de acatamiento a disposiciones existentes y hasta a lo que dispone el más sentido común, como sucede cuando se cruzan calles y avenidas sorteando peligrosamente a los vehículos que se hallan en movimiento. Hay, sobre todo en algunos lugares y horas, cantidades de niños que zigzaguean delante de los vehículos. Muchos lugares se han convertido en canchas donde se practican deportes sin que las autoridades tomen medidas para eliminar o siquiera disminuir esos riesgos.

Una de tales medidas -fuera de previsiones para evitar las condiciones arriba enumeradas, que no son sino parte de las que podrían citarse- está en que se apliquen sanciones a los peatones irresponsables. Ellas no pueden recaer, como actualmente sucede, sólo sobre los conductores que, a veces, son más víctimas que culpables de los accidentes producidos. Víctimas, porque, aún sin ser culpables, más de una vez tienen que ayudar a los peatones accidentados y porque, con las maniobras que realizan para evitar daños a las personas, suelen sufrirlos y graves en sus propios vehículos, sin que el culpable responda por ellos.

No está demás, por lo anterior, que volviendo a una idea varias veces expresada, se redacte un código o una reglamentación sobre la conducta que debe observar el peatón. En ese documento, podrían ser incluidas las sanciones para cada caso y obligaciones en materia de cruce de calles, ocupación de aceras, eliminación de juegos en vía pública, recojo coactivo de ebrios y otras semejantes, con las cuales se salvaguardarían la integridad corporal y hasta la propia vida de los peatones.

Cuando la tierra no era redonda

Por Cristina Martín

Las cosas son como son. . .o como nos parecen y, en numerosas ocasiones, este parecer se nos antoja tan real que, aun siendo totalmente falso, por su fingida verdad estamos dispuestos a pelear y sacrificar valiosas vidas.

No hay más que echar una ojeada a la historia, remota y moderna, de todos los continentes para comprobarlo.

La Tierra es una de esas cosas que más cambios ha sufrido, no sólo en su contenido, sino en su forma. Ha sido una esfera siempre, claro, pero su redondez fue considerada real únicamente cuando el hombre lo supo; antes, no; y durante esa anterioridad se la consideró como la imaginación de los hombres quiso: una extensión rodeada de mares peligrosos o de terribles precipicios o, según las leyendas más remotas y poéticas, una alfombra mágica sobre los lomos de unos elefantes o una enorme balsa encima del caparazón de una gigantesca tortuga.

Y esto sucedía en todos los continentes y en todos se ideó una figura de mujer para adorar a la Tierra como Diosa. Allí, entre los griegos, Rea, bella y altiva. Acá, entre los aztecas, Coatlicue, pavorosa, cuya falda de serpientes asusta.

Cuando la ciencia era pobre surgía la magia y todo lo explicaba. Y las leyendas eran la historia de un pasado que nunca había existido. . . o ¿había existido solamente para que los poetas y artistas dieran cuenta de él?

*

Homero creía que la Tierra era un disco rodeado por aguas. El Cáucaso y el Atlas sostenían la bóveda celeste. El monte Olimpo se hallaba en el centro de ese mundo y allí moraban los dioses.

Poco despues nacía la Geografía como ciencia de la Tierra y los sabios notaron su esfericidad. Los mayas lo supieron también -¿en qué remotísima fecha? - Su mitología está poblada de dioses y diosas que todo lo protegen y amenazan, explicando lo entonces inexplicable, pero el historiador que trató de dar cuenta del primer capítulo de la Vida, habla en el Popol Vuh de los hombres que todo lo supieron, incluso "la faz redonda de la Tierra".

Quizás no es una fantasía creer que antaño esta parte de América estuviera habitada por hombres poderosos y sabios que se perdieron -o degeneraron con el tiempo y las luchas lo que es muy parecido-. ¿Dónde quedaron los escritos de su ciencia y sus poderosos pensamientos?

También los griegos dejaron de ser lo que fueron en su época dorada para convertirse en la cita erudita de la Antiguedad. Muchas de sus enseñanzas se olvidaron por un tiempo o se prohibieron o negaron y la Tierra, para algunos hombres retrógrados de la Edad Media, no fue redonda.

Hubo teólogos que negaron su redondez, y San Agustín dijo que no había antípodas. El Atlántico infundía terror, de sus aguas emergía una horrible mano negra que agarraba a los barcos audaces para hundirlos en las aguas, o un pulpo enorme que destruía las embarcaciones y tragaba a los marinos, o sobre las aguas, volaba un pájaro monstruoso que aprisionaba con sus garras los barcos y devoraba a los navegantes. En el sur del Atlántico colocaban el infierno y más allá, hacia el occidente, la noche inacabable. . .pero era América con su luminosa incógnita.

Algunos pensadores se resistieron a creer estas fantásticas lecciones geográficas, entre ellos, el español Raimundo Lulio quien explicaba de un modo muy original e ingenuo la realidad de la esfera terrestre y sus antípodas:

"Cuando mi pensamiento imagina la faz de la Tierra que se encuentra del lado opuesto a este en que nosotros estamos, a mi razón le parece que todas las piedras y las aguas que están sobre esa faz deben precipitarse en el vacío y mi espíritu juzga posible que caigan o imposible que no caigan. Pero para los hombres que se hallan en la superficie de la Tierra debajo de aquélla en la que estamos nosotros, son la posibilidad y la imposibilidad contrarias las que tienen que presentarse como verdades, pues ellos pensarán que nosotros, las piedras y las aguas de este lado se precipitarán hacia arriba, desde que este arriba resultará el abajo para ellos, ya que tendrán sus pies volteados en línea recta respecto a los nuestros".

*

Era el siglo XIII. Uxmal ya había sido fundada y Chichén-Itzá se hallaba todavía en su apogeo. En París se construía la catedral de Notre Dame. Europa se llenaba de bellas catedrales.

Eran tiempos en los que se llamaba pecado a muchas de las verdades que iban descubriendo los sabios y las palabras brujo y hereje significaban la muerte vestida con un feo sambenito amarillento, que era todo un escarnio a la majestad humana.

Por eso cuéntase que muchos de los descubrimientos se escondieron en los relieves de las catedrales y que sus signos y monstruos, sus figuras y arabescos de piedra encierran un mensaje escrito en una clave que sólo los escogidos pueden descifrar.

Si las pirámides de Egipto también guardan en su orientación, medidas y forma un como-

(Pasa a la página 12)

"Proyecto Pando" de Comibol

Nuevas fuentes de producción de estaño

Por VICTOR MENDEZ BAYA

En una reunión de trabajo celebrada a principios de Junio de 1967, por el entonces Presidente de la República con ejecutivos de COMIBOL, esa entidad presentó un plan de cinco puntos tendientes a la diversificación de su producción de minerales, entre los que se encontraba la exploración y consiguiente explotación de los depósitos de casiterita que existirían en el noroeste del país, al que se le denominó "Proyecto Pando", para cuyo desarrollo se habrían destinado los recursos necesarios.

Desde entonces, han transcurrido 33 meses, y aún no se conoce, o por lo menos no se han dado a la publicidad, los resultados obtenidos de los estudios de investigación realizados por los técnicos de COMIBOL, hecho que puede justificarse si tenemos en cuenta la reserva que es preciso y lógico guardar, lo que está catalogado entre los "secretos" que es necesario conservar, ya que muchas veces la divulgación de ciertos datos podría perjudicar el desarrollo de las investigaciones y su resultado final. Sin embargo, ese tiempo no parece excesivo, si se trata de estudios geológicos de envergadura, para lo que se requiere disponer no sólo de tiempo y los medios necesarios, sino sobretodo de dinero.

Estas reflexiones vienen a raíz de las informaciones divulgadas ultimamente de la explotación de los yacimientos estañíferos en el estado de Rondonia en el Brasil, donde existirían, de acuerdo a fuentes brasileñas, cinco millones de toneladas de reservas del mineral. La veracidad o falsedad de esas afirmaciones, es de gran importancia para Bolivia, por dos razones: primero, porque al ser evidente la existencia de tan enorme, cantidad de reservas, significaría un grave peligro para la industria estañífera de nuestro país en especial, que vería amenazada su misma existencia, debido a que una producción masiva a bajo costo, haría imposible toda competencia en vista de nuestros costos elevados de producción y segundo, porque los yacimientos que existirían en Pando se encuentran frente a la zona de Rondonia, de la que los separa únicamente el río Madera, lo que hace posible que ambas regiones pertenezcan a la misma formación geológica, hecho que justificaría la importancia de los depósitos aluviales del lado boliviano, o caso contrario, su valor relativo.

Hace algunos años, comenzó a hablarse de la existencia de depósitos aluviales de casiterita y otros minerales en Pando, habiéndose declarado toda esa zona como "reserva fiscal", mediante decreto - ley 07044 de 30 de enero de 1965, habiéndo quedado de esa manera excluida la empresa privada para cualquier trabajo de exploración y consiguiente explotación, medida que impidió que la iniciativa privada se interesara en cualquier tipo de trabajos tendientes al aprovechamiento de esas riquezas en beneficio del país.

Tuvimos oportunidad de examinar en la Dirección General de Minas, hace algún tiempo, unas muestras químicas de casiterita extraídas de la región que nos ocupa. Posteriormente, fuimos informados de que la Fuerza Naval del Distrito de Guayaramerín, en colaboración con el Instituto Geológico Boliviano, había emprendido una serie de trabajos de exploración en esa zona, sin que se hubieran dado a conocer sus resultados. Inclusive se dijo que trabajadores clandestinos extraían casiterita y la vendían en el Brasil según informaciones de un ingeniero extranjero que estuvo de paso por esta ciudad.

Una de las obligaciones ineludibles del Estado, y en particular de la minería estatizada, es el descubrimiento y explotación de nuevos yacimientos mineralógicos, especialmente de estaño en que es rico el país, que substituyen a los existentes, que se encuentran en vías de agotamiento, para seguir contando con las fuentes de recursos para nuestra subsistencia, y para lograr que la nación no sea desplazada del lugar que ocupa como productora de ese mineral entre los demás países del mundo.

La explotación y aprovechamiento de las riquezas del subsuelo de nuestro país por parte del Estado, es muy plausible desde todo punto de vista, pero tiene el inconveniente de que el Estado al no poder disponer de los capitales necesarios para los trabajos de investigación y desarrollo de los recursos con que nos ha favorecibo la naturaleza, esas riquezas corren el riesgo de permanecer dormidas y como si no existieran, sin beneficio alguno para nadie.

Para salir de dudas, COMIBOL debería intensificar los trabajos de exploración que tiene iniciados en Pando, destinando mayores recursos para ese objeto, y poniendo al servicio de ese Proyecto, los expertos y técnicos que sean necesarios, a fin de que esas riquezas - si realmente existen- comiencen a beneficiar al país, porque de lo contrario permanecerán indefinidamente sin su incorporación a la economía nacional, o bien para despreocuparnos definitivamente de su existencia, si no fuera de la magnitud que eventualmente se le atribuye y buscar otros yacimientos que seguramente deben existir en el país.

Derogar un decreto impopular

Por FLOREN SANABRIA G.

PRESIDENTE HONORARIO DEL COMITE CIVICO PACEÑO.

El Decreto Supremo que autoriza a la Compañía Boliviana de Energía Eléctrica el alza de tarifas, resistida por toda la población paceña, resta popularidad al Gobierno.

Los reclamos que a diario se suscitan en las oficinas de cobranzas de la ex Bolivian Power pone en evidencia un verdadero atropello a la economía del usuario.

Se dijo en principio que esta empresa elevaría en un 40% pero en la realidad, no es así, se está obteniendo un aumento de tarifas del valor del 90% y pasa del 100% en muchos casos.

Diferentes sectores se han pronunciado condenando la exagerada alza en las tarifas de luz, que no está de acuerdo a la tabla de aumentos que fue aprobada por el Poder Ejecutivo.

Si hacemos un análisis breve, veremos que la ex Bolivian Power en los últimos años ha venido aumentando disimuladamente sus tarifas, el año 1967 la tarifa mínima era de $b. 12.- sin embargo en 1970 - 1971 reajustó a $b. 18.- que paga el sector popular.

Ahora, la Compañía Boliviana de Energía Eléctrica S.A. Bolivian Power Co. Ltd. requiere de 8.000.000 de dólares para financiar su nueva planta en El Alto una vez que las acciones "temporales" que emitió en cierta oportunidad, no fueron aceptadas por el público, hábilmente dio un cuarto de conversión, convenciendo a autoridades del Ministerio de Energía e Hidrocarburos, no diremos absolutamente nada de ENDE (Empresa Nacional de Electricidad), entidad que nunca hizo nada por esta ciudad, ni tampoco de la Dirección de Servicios Eléctricos de la Municipalidad que a lo único que se dedica es a "reparar" los postes de luz, pero, jamás ninguna de estas dos entidades han puesto reparos en favor de miles de hogares cuyas economías se están quebrantando, dándose paso a la inflación. Porque no solamente se está pagando el alza a la famosa Power, sino a las peluquerías que han subido también sus tarifas; las duchas públicas, el pan, que no habiendo subido de precio, va disminuyendo de peso; los restaurants hacen lo mismo. En sí, están afectadas la industria y el comercio.

Por otra parte, en la administración pública los sueldos están congelados. Aún no comprendemos por qué el Gobierno Revolucionario, dio vía libre a esta alza injustificada. Tal vez por la consabida "razón" de la Power de que las tarifas de la ciudad de La Paz, comparando con las de otras capitales del mundo, son bajas, pero no motiva el hecho, ni siquiera existe punto de comparación, porque en esas ciudades las empresas de luz y fuerza utilizan petróleo y carbón para su mantenimiento, en cambio en esta ciudad, la compañía canadiense Bolivian Power no utiliza combustibles, porque la energía la obtiene de las caídas de agua en las regiones de Milluni y Zongo. Por este concepto adeuda al municipio de La Paz, más concretamente al pueblo paceño.

Es más, Bolivian Power goza de un monopolio, que a todas luces y en cualquier circunstancia es perjudicial. Por otro lado, esta empresa privada goza de prebendas fiscales que no disfrutan otras empresas, también, privadas y netamente nacionales.

Decir al Gobierno la verdad con claridad, es orientarlo, porque es preferible decir la verdad, antes que alabar o exagerar el mérito de sus hombres, por eso y con conocimiento de causa el Gobierno debe derogar el Decreto Supremo que autoriza la elevación de tarifas de Bolivian Power, porque constituye un duro golpe para el pueblo paceño, y particularmente para el sector de trabajadores artesanos, comerciantes minoristas y otros, que no gozan de ningún beneficio social ni aumento salarial.

Sería una medida, aún más, de acercamiento a las clases humildes y populares, protegiendo la verdadera justicia social, como son los propósitos del Gobierno Popular Nacionalista, antes de que se tomen actitudes de hecho, como lo manifestaron públicamente diversos sectores de trabajadores y entidades cívicas.

La reforma en la Universidad de Sucre

Por Gabriel Pelaez G.

INTRODUCCION.- Las especulaciones en torno a la aplicación de la Reforma Universitaria en el país, se han ido sucediendo sin interrupción, pero es poco lo que en concreto se ha divulgado sobre los detalles de la nueva estructura que deberán tener aquellas. Un documento que viene a constituirse hasta el presente en básico para despejar aquella incógnita, es el formulado por la Universidad de Sucre. Se trata de un estudio bajo el título general de "Estructura Académica y Administrativa", comprendido en 215 páginas, sin tener en cuenta cuadros, documentos previos y anexos con estadísticas. El documento, ha merecido una amplia acogida en la Comisión Nacional de Reforma Universitaria al punto que el mismo se descuenta que habrá de aplicarse según sus proyecciones. De esta forma, ese importante estudio, que recién se comienza a conocer, resulta a la fecha no precisamente un modelo (dadas las características propias de cada Universidad) sino un valioso elemento de juicio.

No se pretende aquí el efectuar una crítica o evaluación del documento, sino más bien presentar una apretada síntesis del mismo en el entendido de que sobre todo algunos de sus capítulos serán de interés para quienes están relacionados con la Universidad de Sucre en particular y con la problemática de todas las Universidades del país en general.

ORGANOGRAMA FUNCIONAL.- Con referencia a la nueva estructura administrativa, el estudio contiene un organograma funcional que supone muchas modificaciones y que también habrá de suponer un crecimiento en la actual planta administrativa de la Universidad. Como entidad superior de la misma, después del Consejo Nacional de Educación Superior, se coloca el Consejo Universitario. Luego el Rectorado del que dependerán directamente, la Secretaría General; Planeamiento y Programación; Auditoría Externa y Asesoría Legal. Habrá un Administrador General del que dependerán las Divisiones de Finanzas, Infraestructura, Personal y Bienestar cada una con sus respectivas secciones; directamente tendrá que ver con una Comisión Administrativa; una Secretaría; Asesorías y Auditoría Interna. Habrá además un Vicerectorado Académico del que dependerán directamente una Comisión Académica; una Secretaría y Asesorías. Igualmente los Consejos Facultativos y Decanaturas, así como diversas secciones entre ellas, Extensión Universitaria, Tecnología, Pedagogía, Bibliotecas, Museos, Deportes, etc.

REFORMA ACADEMICA.- En una de sus primeras partes, el referido estudio anota que "cada Facultad, constituye una Unidad Académica, que engloba diferentes carreras profesionales. La Facultad es el conjunto de escuelas superiores afines y cada escuela a su vez, otorga diferentes títulos según los niveles académicos. . ." "Cada Unidad Académica se encuentra dividida en Departamentos, conformados por grupos de materias o disciplinas afines, cuya enseñanza puede impartirse igualmente en distintos niveles y no sólo para una carrera determinada, si no para varias aunque ellas correspondan a otra Unidad Académica" . . . Aquí debe hacerse notar que el Departamento de Estudios Generales o de materias básicas, ha sido incluído en la totalidad de las diferentes carreras consignando fundamentalmente las materias de Lenguaje, Historia, Historia de la Cultura y Geografía, añadiéndose en otros casos, Matemáticas y Física.

Se adopta el sistema de la Semestralización, para el vencimiento y aprobación de las materias de una carrera por semestres, en sustitución del antiguo de anualidades. El estudio anota que "el estudiante puede adecuar las materias que elija estudiar en cada semestre, permitiendo este sistema a los alumnos más dedicados, salir profesionales, en menos tiempo". Se adopta asimismo el llamado sistema de Créditos en el vencimiento de materias, indicándose que "para aprobar cada asignatura el alumno tendrá que cubrir un número determinado de créditos como mínimo. El conjunto de créditos mínimos de cada materia, totaliza los créditos que exige cada carrera". Se elimina así el actual de vencimiento por exámenes de fin de curso y de grados. "Cada Facultad cuenta con un gran Instituto Central, dedicado a la investigación científica y de postgrado. Estos Institutos, elegirán periódicamente diferentes temas de investigación, de conformidad a las necesidades nacionales y locales"...

DEPARTAMENTOS.- Las Facultades serán cinco: Facultad de Ciencias Básicas con 5 Departamentos (Estudios Generales, Matemáticas, Física, Biología y Química).

Facultad de Ciencias Sociales con 9 Departamentos (Derecho Público; Derecho Privado; Procedimientos; Derecho Internacional; Materias Especiales; Sociología y Antropología; Economía; Contables y Administrativo).

Facultad de Ciencias de la Educación, con 4 Departamentos (Idiomas; Pedagogía; Artes Plásticas e Historia del Arte).

Facultad de Ciencias de la Salud con 16 Departamentos (Morfología; Fisiología; Patología; Ciencias de la Conducta; Microbiología; Salud Pública; Medicina; Cirugía; Especialidades; Análisis Químicos; Análisis Clínicos; Farmacología; Modelado y Talleres; Clínica Odontológica; Cirugía Odontológica y Enfermería).

Facultad de Tecnología con 6 Departamentos: (Industrias; Mecánica; Electricidad y Electrónica; Civil; Agronomía y Forestal y Extensión Obrera).

CARRERAS O PROFESIONES.- La Facultad de Ciencias Sociales, está integrada por las siguientes carreras o profesiones: Derecho, Economía, Administración, Sociología y Servicios Sociales, según estos detalles:

PROFESION	NUMERO DE SEMESTRES	PROMEDIO DE HORAS SEMANA	NUMERO DE MATERIAS
Derecho	9	27	38
Economía:	9	28	40
Administración:	10	29	50

El detalle de las carreras de Sociología y Servicio Social, aún no ha sido consignado.

La Facultad de Ciencias de la Salud, comprende las carreras de Medicina, Odontología; Farmacía; Enfermería y Obstetricia, con estos detalles:

Profesión	Número de Semestres	Promedio de Horas semana	Número de Materias
Medicina (12 semestres, más dos de internado hospitalario)		29	51
Odontología	8	31	36
Farmacia y Bioquímica (8 semestres para Farmacia y 10 para Farm. y Bioquímica)		30	37
Enfermería y Obstetricia (8 semestres; con 7 se optaría título de Enfermera)		25	34

La Facultad de Tecnología formará profesionales a niveles medio, superior y Licenciatura, preparando técnicos en distintos niveles y especialidades y comprendiendo las carreras de: Ingeniería Química en Procesos; técnico zootecnista; técnico en lechería; técnico hortifruticultor; técnico forestal; técnico extensionista. Además, el Departamento de Extensión Obrera abarca los cursos de: motores diesel; radio y TV; motores a explosión y electrotécnica. Detalles:

Profesión	Número de Semestres	Promedio de Horas semana	Materias
Ingeniería Química en Procesos	10	26	37
Técnico zootecnista	5	28	23
Técnico en Lechería	5	26	22
Técnico hortifruticultor	5	27	23
Técnico Extensionista	6	28	31
Motores diessel	6	14	11
Radio y TV.	6	15	11
Motores a explosión	6	13	11
Electrotécnica	6	14	11

Finalmente, la Facultad de Ciencias de la Educación comprende las carreras de Idiomas (inglés, francés, alemán y quechua); licenciatura en pintura; escultura y grabado; guías turísticos; dibujo publicitario; artes aplicadas y un Curso de Extensión Universitaria. Las de pintura, escultura y grabado señalan la habilitación pedagógica para profesor de Artes Plásticas. Estos son los detalles.

Profesión	Número de Semestres	Promedio de Horas semana	Número de Materias
Alemán	8	17	26
Francés	8	18	33
Inglés	8	20	33
Quechua	8	20	33
Pintura	8	27	27
Escultura	8	26	27
Grabado	8	26	29
Guías Turísticos	4	13	9
Dibujo publicitario	7	150 (total)	22
Capacitación Artesanal	7	119 (total mín).	19
Orienta. Vocacional Artística	6	1,320 (total)	9

(Pasa a la página 12)

La Noticia de Perfil

Hoy gran gasoducto gran

Hoy se inaugura el gasoducto Santa Cruz-Yacuiba con la presencia del Presidente de la República Cnl. Hugo Banzer, y del Comandante en Jefe de la Fuerza Aérea Argentina, Brigadier General Carlos Alberto Rey, además de otras autoridades.

La ciudad oriental está de fiesta, como lo está el país todo. Mañana, los periódicos del extranjero publicarán esta noticia positiva: "Bolivia inaugura un gasoducto", en vez de la clásica noticia: "Otra revolución en Bolivia y ya van más de 150". Leamos anticipadamente la prensa extranjera de mañana.

EN BUENOS AIRES

LINDO GOL BOLIVIANO

Santa Cruz, (Corresponsal) "Cuando la suerte que es grela, fayando, fayando. . ." así cantaron los altiplánicos el día que unos demagogos de tercera división tuvieron que suspender la construcción del gasoducto Santa Cruz-Yacuiba que había iniciado con mucho entusiasmo la firma William Brothers. Pero pasaron tres años y los bolivianos volvieron a la cancha decididos a liquidar el partido. Hoy el gasoducto a la Argentina es una realidad y fue inaugurado por el Cnl. Hugo Banzer en medio de la alegría popular. Los millares de cabecitas negras que se reunieron en Santa Cruz festejaron el hecho y se decían entre sí: Te das cuenta, ché, si no hubiera sido por los demagogos del pasado, este gasoducto ya estaba inaugurado hace rato, menos mal que los demagogos ya no están.

EN RIO DE JANEIRO

GASODUCTO CASI BRASILEIRO

Santa Cruz, (Corresponsal) Muito cerquinha do Brasil está Bolivia y su simpática cidade Santa Cruz do Sierra. Os bolivianos celebran alborozaidos o gasoducto entre Bolivia y Argentina que lleva o sello do amistad y aprobacao brasileira.

Muitos gritos de "queremos gasoducto a Sao Paulo" quisieron ser pronunciados por millares de gargantas bolivianas reunidas en Santa Cruz do Sierra para manifestar otro gramde anhelo de os bolivianos. Nosotros escuchamos este casi grito gigantesco do bolivianos y los transmitimos al lector brasileiro para que se alegre muito de veras de esta gran obra brasilera-boliviana-argentina-bancomundiale. Albricas. Felicitacao.

EN NUEVA YORK

WONDERFUL BOLIVIAN REVOLUTION

Santa Cruz (Correspondent) This is a importan día for the bolivianos. They inauguran them gasoducto Santa Cruz Yacuiba which is una wonderful obra for the bolivianos because ellos forever trabajaron en obras revolucionarias very diferentes. Today is another revolution en Bolivia. No muertos. No heridos. No sangre. No balazos. Only inauguracion of gasoducto construído by John Williams, American, profesión: sus gasoductos and good friend of Bolivia. Congratulations to bolivians. Happy gasoducto day.

PAULOVICH.

"Importantes avances" en las negociaciones Lanusse-Perón

Buenos Aires, 28 (AP).- Un alto jefe militar confirmó, por primera vez en forma pública, que el Gobierno del Presidente Alejandro Lanusse "ha registrado importantes avances" en sus negociaciones con Juan D. Perón, "... con vistas a la pacificación y futura institucionalización del país".

El Comandante en Jefe de la Fuerza Aérea, brigadier Carlos Alberto Rey, hizo la declaración en La Rioja, durante una visita oficial. Rey integra la poderosa junta de comandantes en jefe, junto con Lanusse, que retiene la jefatura del ejército y con el almirante Carlos Natal Coda, Jefe de la Marina.

Rey dijo que el gobierno "... reconoce en el ex presidente Perón su carácter de líder político de un importante partido nacional y consiguientemente, todos los esfuerzos y todas las negociaciones que se realizan con el ex-presidente Perón, tienden a buscar el aporte que él pueda ofrecer a la nación, en vista de la pacificación y futura institucionalización".

"Se han hecho esfuerzos y se han podido concretar, por parte del ex-presidente Perón y por parte del Gobierno, significativos aportes a la paz social y al desenvolvimiento político", agregó.

El comandante de la fuerza aérea admitió que parte de esos contactos con Perón fueron establecidos a través del embajador argentino en Madrid, Brigadier Jorge Rojas Silveyra.

Nueva crisis debilita al gobierno de Brandt

BONN, 28 (AP) - Los políticos más poderosos de Alemania Occidental se reunían en sesión urgente esta noche para intentar un acuerdo sobre la crisis del debilitado gobierno del Canciller Willy Brandt y la suerte de su política de paz con el mundo comunista.

Con solo una elección general o ayuda de la oposición como salidas posibles para que un parlamento dividido ahora en dos mitades exactas aprobará los tratados resultantes de su Ostpolitik (Política con el Este), Brandt y el jefe de la oposición Rainer Barzel, encaberezaban a las dirigencias reunidas en la cancillería a orillas del Rhin.

Participaban también en las conversaciones el Ministro del Exterior Walter Scheil, jefe de sus aliados democráticos libres, cuyo apoyo al gobierno ya no es sólido, el Ministro de Defensa Helmut Schmidt, el de Economía y Finanzas, Karl Schiller; su contraparte de la oposición Josef Strauss, el principal vocero de la oposición en cuestiones de política exterior Gerhard Schroeder y otros.

La reunión se inició a las cinco de la tarde hora local (12:00 Est), después de que Brandt sufrió un sóbito e importante revés en votación sobre el presupuesto.

La votación sobre el presupuesto de Brandt fue 247-247 lo que forzó a suspensión abrupta de la sesión parlamentaria para esperar el resultado de conversaciones urgentes de esta noche entre Brandt y Barzel, el hombre cuyos enérgicos ataques han colocado en crítica situación al gobierno.

Brandt, cuyo gobierno aparentemente ha quedado paralizado en el parlamento, apeló anteriormente a Barzel pidiéndole que amainara su campaña para provocar la crisis. Por sólo dos votos no consiguió ayer Barzel que se aprobará una moción de desconfianza contra el gobierno.

Se esperaba que el Canciller y su principal opositor discutan entre otras soluciones, la posibilidad de convocar a elecciones generales para nuevo gobierno o la eliminación de las objeciones oposicionistas a los tratados.

AYUDA.- Lai Khe, Vietnam del Sur, 28 (AP).- Un soldado sudvietnamita herido en la reciente acción de An Loc, es ayudado y trasladado a un helicóptero en Lai Khe a 20 millas al norte de Saigón, el jueves. Los helicópteros realizan vuelos desde este punto trasladando heridos y muertos (Radiofoto especial para PRESENCIA).

La crisis universitaria se agudiza en Colombia

BOGOTA, 28 (AP) - La crisis universitaria parecía agudizarse hoy con un paro de 24 horas en la Universidad Nacional y la posibilidad de cancelación del semestre académico en las de Caldas y Quindío.

Los estudiantes de la Universidad Nacional aprobaron un cese de actividades en solidaridad, con las directivas del centro docente que están enfrentadas con el gobierno.

Pero en la mañana, la casi totalidad de los alumnos se presentaron a los exámenes correspondientes al primer trimestre del año.

Los estudiantes rechazaron también la actitud del gobierno frente a los problemas universitarios e hicieron críticas a los consejos de guerra y las detenciones de los estudiantes.

En la universidad del Quindío, donde el lunes pasado hubo serios incidentes, las directivas estudiaban la clausura del semestre académico para evitar nuevos desórdenes, aunque la mayoría de los estudiantes espresaron su deseo de asistir a clases para no perjudicarse.

El consejo directivo de la universidad de Caldas advirtió a los estudiantes en huelga desde hace once días, que el semestre podría ser cancelado.

Las autoridades universitarias hicieron un llamamiento a los 2,100 estudiantes para que retornen a las clases y no sufran perjuicios en sus estudios.

El gobernador del departamento occidental del Valle, Marino Rengifo Salcedo, aceptó la renuncia del rector de la universidad local y denunció la existencia de "grupos que buscan el desquiciamiento del orden universitario con fines políticos, que el gobierno no está dispuesto a tolerar".

En la carta de aceptación de la renuncia del rector Hugo Restrepo Ramírez, el gobernador, expresó que "la anarquía que se pretende implantar de nuevo en los predios del claustro es la señal de consignas que la opinión sensata debe rechazar y condenar".

La universidad del Valle desató el año pasado una ola de agitación universitaria luego de sangrientos choques con el ejército y la policía.

En Bogotá una asamblea de universitarios continuaba estudiando los diferentes problemas estudiantiles y la estrategia que se aplicará en el futuro para solucionarlos.

Parlamento dominicano destituyó a un alcalde acusado de conspirador

SANTO DOMINGO, 27 (AFP). En un acto sin precedentes en la historia dominicana, las cámaras legislativas destituyeron hoy al síndico de esta capital después que el Presidente Joaquín Balaguer lo acusó de conspirar contra el Gobierno.

De inmediato, el síndico (alcalde) Manuel de Jesús Jimenez Rodríguez dijo que la acusación era absurda.

Las cámaras legislativas fueron convocadas de urgencia esta mañana para conocer la acusación presidencial.

En un mensaje, Balaguer dijo a los legisladores que el síndico Jiménez Rodríguez visitó el pasado martes al general de brigada Adriano Valdez Hilario y le instó a que formara una junta militar y derrocara al Gobierno.

Según Balaguer, el funcionario dijo al General Valdez que para eso podía contar con el apoyo de grupos de izquierda. El Presidente, en su mensaje a los legisladores, dice que recibió esta confidencia de parte del propio Valdez Hilario y de otros altos jefes militares a los que el síndico habría dado a conocer el mismo.

TUPAMAROS URUGUAYOS LLEVARIA SU ACTIVIDAD A ZONAS RURALES

MONTEVIDEO, 28 (AP) - Los organismos de seguridad presumen que los guerrilleros tupamaros planean llevar sus actividades a zonas rurales, a juzgar por recientes enfrentamientos con integrantes de la organización clandestina ocurridos en el interior y hallazgos hechos por la policía.

Aunque el grupo generador del movimiento de Liberación Nacional tupamaros provino de un grupo de trabajadores cañeros del departamento septentrional de Artigas, la organización ha centrado casi todas sus actividades en Montevideo, capital de 1,000,000 habitantes, que con sus extensos suburbios, proporcionó refugio cuando a los grupos terro

Pero desde comienzos del año, la actividad de los tupa se ha hecho sentir en depar tos del interior y en zonas de los mismos. Anoche las de seguridad informaron q un tiroteo con un grupo gu ro en una zona rural de T en el departamento de Fl 190 kilómetros de Montevid guerrilleros huyeron a cam vlesa, dejando abandonado nición cargado con armas, y material sanitario y de para montar un campamen

CARLOS SERRATE REICH
ABOGADO

Edif. "Caja Petrolera", Av. 16 de Julio No.1616, 9o. piso Of. 3.

Teléfono 20311 Casilla Correo 1198

SE ALQUILA

OFICINAS PARA REPRESENTACIONES DIPLOMATICAS, ORGANISMOS INTERNACIONALES Y EMPRESAS IMPORTANTES.

Extensión 300 mts. 2.

DIVISION:

1. Entrada totalmente independiente
2. Hall de entrada
3. Hall de distribución
4. Cuatro ambientes de 35 mts.2 c/u (1 salón de recepción)
5. Tres oficinas pequeñas
6. Hall interior de 48 mts. 2.
7. Un cuarto de baño
8. Cocina
9. Patio trasero con salida a la Av. 6 de Agosto.

Referencias casilla 2922 o Tel. 50879 horas de oficina.

OFERTA ESPECIAL

Maquinaria para trabajar planchas de fierro

RAS

- CILINDROS PESADOS DE CUATRO RODILLOS PARA MARCHA A MANO, CON DISPOSITIVO PARA CURVAR CONICAMENTE.
- LARGO UTIL 1.52 Mts. DIAMETRO DEL RODILLO SUPERIOR DELANTERO 7,5 cms.
- DIAMETRO DEL RODILLO INFERIOR TRASERO 7,5 cm PARA CHAPAS DE FIERRO DE 48 Krs. mm2.
- DE RESISTENCIA HASTA 1 ESPESOR DE 1,75 mm.
- PESOS BRUTO 910 Kgrs. NETO 708 Kgrs.

HANSA Ltda. La firma boliviana de su confianza con mas de 60 años al servicio del país

DEPTO. TECNICO Tels.42836 - 55219 - 53661

Sucursales: COCHABAMBA ORURO POTOSI SANTA CRUZ SUCRE TARIJA VILLAZON

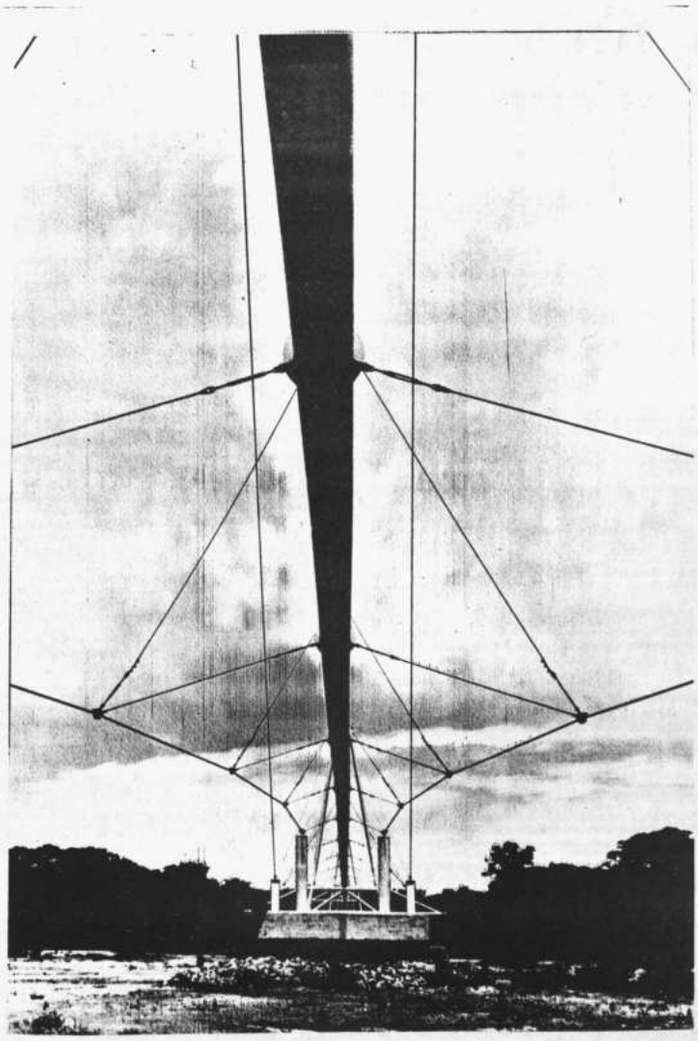

YPFB

¡DECIR Y.P.F.B. ES HABLAR DE PROGRESO!

La empresa fiscal del petróleo, puntal económico nacional entrega hoy a la nación uno de los anhelos del pueblo boliviano la obra de

LA PLANTA DE COLPA y del GASODUCTO SANTA CRUZ-YACUIBA

En esta oportunidad YPFB, en nombre de todos los técnicos y trabajadores que forjan el destino de la entidad, hacen llegar su cordial y fraternal saludo a su Excelencia

Cnl. HUGO BANZER SUAREZ,

Presidente de la República

Civiles sudvietnamitas abandonan Quang Tri huyendo de los combates

QUANG TRI, SUDVIETNAM, 28 (FP)- En bicicletas, a pie, por cualquier medio a su disposición, millares de civiles sudvietnamitas dan hoy de los combates por aquí cerca Hue.

A lo largo de varios Kms. por la carretera nacional uno, se extienden las interminables filas de refugiados. Entre ellos también se encuentran soldados.

La ciudad que acaban de abandonar se ha convertido en importante teatro de batalla entre saigoneses y comunistas. Desde hace horas, tanto Tri es el blanco de morteros y cohetes norvietnamitas. A doce Kms. del norte de la ciudad, las tropas gubernamentales combatían furiosamente cerca de la antigua base de Dong Ha, donde irrumpieron esta mañana las fuerzas de Hanoi respaldadas por tanques.

Bajo la presión de una nueva división norvietnamita, los saigoneses abandonaron esa base temprano hoy e iniciaron lo que un vocero del mando sudvietnamita calificó de "repliegue táctico" hacia el sur.

La nueva división de Hanoi, la 308, está fuertemente apoyada por unidades de tanques, indicó finalmente el vocero militar.

La caída de Dong Ha dio ocasión a los gruesos cañones de la quinta flota estadounidense de entrar en acción hoy para machacar libremente la ciudad, que fue evacuada por los civiles desde hace un mes.

La carretera uno está cortada en dos puntos distintos y sólo la mitad de los refugiados que salieron de aquí hoy pudieron llegar a la antigua capital imperial de Hue, que se encuentra a unos 50 kms. de Quang Tri, hacia el sur.

Otro para los refugiados ese corto trayecto se ha vuelto una larga y infernal ruta.

Ayer, tres camiones de un convoy que los transportaba a esa destinación salió al pasar sobre minas. Más de 50 civiles fueron muertos y 70 heridos graves.

En sentido inverso, un convoy cargado de municiones y pertrechos de guerra que salió de Hue esta mañana hacia Quang Tri, se encuentra bloqueado a treinta Kms. de su destino, informaron fuentes militares.

Por su parte, los civiles que bajaban hacia Hue se vieron metidos en medio de un intenso tiroteo hoy, a siete y 20 Kms. de aquí.

En la noche del viernes, mientras que los cohetes llovían sobre Quang Tri, los octoreactores B-52 lanzaron toneladas y toneladas de bombas sobre las posiciones comunistas alrededor de Dong Ha.

Cuatro tanques de Hanoi fueron reportados como destruídos al sudoeste de Dong Ha en el día de hoy, según un parte militar del alto mando sudvietnamita.

Según el comunicado, los tanques estaban bajando hacia Quang Tri y su progresión fue detenida por la artillería saigonesa.

En todo el sector que va de Dong Ha a Quang Tri, precisó la fuente, la artillería comunista y la de Saigón intercambiaron hoy un duelo de fuego.

Los comunistas, explicó el texto, están empeñados en tomar Quang Tri.

Se reanudaron deliberaciones en la UNCTAD

SANTIAGO DE CHILE, 28(AFP) La UNCTAD retomó hoy su ritmo normal de trabajo, después de una jornada de querellas intestinas en el grupo de los 77, que reune a los países en proceso de desarrollo, y al término del debate general.

Es posible, se afirmó, que las tareas no se interrumpan por las fiestas del primero de mayo.

La reanudación de las tareas fue caracterizada por una avalancha de resoluciones.

Los tres coordinadores del Grupo de los 77 Brasil por América Latina; Etiopía por Africa y Malasia por Asia - se pusieron de acuerdo, en principio, sobre más de 40 proyectos de resolución.

REFUGIADOS SUDVIETNAMITAS.- Vietnam del Sur, 28 (AP).- Fugitivos sudvietnamitas civiles huyen por los caminos que llevan al sur, después de abandonar sus hogares, que fueron destruidos por los ataques de los norvietnamitas, en Dong Ha. Los observadores anunciaron que miles de refugiados se dirigen a Hue. (Radiofoto especial para PRESENCIA).

Abrumadora victoria anti-marxista en elección universitaria de Chile

SANTIAGO DE CHILE, 28 (AP)- Las fuerzas anti-marxistas obtuvieron una abrumadora victoria en la elección de autoridades de la Universidad de Chile, que tiene proyección en el panorama nacional.

Edgardo Boeninger, de 47 años, fue elegido rector por mayoría de votos, recuperando así el puesto al que había renunciado a fines del año pasado en la culminación de una violenta crisis en la principal universidad del país.

La derrota de las fuerzas progobiernistas en la universidad, constituye en claro revés para la "Unidad Popular".

El resultado de la elección, que fue convocada para resolver la crisis del año pasado, pásate sin embargo la subsistencia de la amenaza de tensiones y quizás de violencia en la universidad.

Boeninger, apoyado por demócrata cristianos, derechistas y otros grupos, obtuvo el 51,8 por ciento de los votos de catedráticos, estudiantes y empleados administrativos, según las últimas cifras oficiales entregadas.

Felipe Herrera, de 49 años, ex presidente del Banco Interamericano de Desarrollo, logró el 43,8 por ciento, apoyado por la "Unidad Popular".

Otros dos candidatos de ultraizquierda quedaron muy relegados: Andrés Pascal Allende, sobrino del Presidente, logró el 3,5 por ciento de los votos, apoyado por el movimiento de izquierda revolucionaria (MIR).

Luis Vitale sólo recibió el 0,9 por ciento, respaldado por el partido comunista revolucionario, pro-Pekín.

Más de 80 mil personas tuvieron derecho a voto. La votación de cada grupo tiene una valoración distinta. Boeninger ganó en las tres categorías.

PROGRAMA DE EXTENSION CULTURAL

ESTUDIOS DE INGLES - CURSO DE POST GRADO

(SIN PAGO DE PENSION MENSUAL)

Para profesores, ejecutivos, profesionales, secretarias y estudiantes.

Entrenamiento en fonética, pronunciación y análisis gramatical para perfeccionamiento idiomático.

Entrenamiento en sistemas y métodos pedagógicos modernos para más efectiva y rápida enseñanza del idioma Inglés.

El curso empieza el lunes 15 de mayo.

Clases diarias, mañana, tarde y noche

Requisito: presentar examen de admisión en inglés y español.

UNIVERSIDAD CATOLICA BOLIVIANA

Calle 14 de Sept. 4808 (Obrajes)

Examen de ubicación próximo sábado 10 am. (No se informa por teléfono)

Recepción: de 9 a 12 y de 15 a 19,30.

Neuro Vimin

"INTI"

NEUROTONICO Y RECONSTITUYENTE BIOLOGICO

TOPOGRAFO

Para trabajos en el Valle de Zongo, presentarse o dirigirse a "CONCIL" Av. Camacho 1280 o casilla No. 6072 - La Paz.

SE COMPRA

Vigas de fierro en "H" 6 piezas por 9 mts. de 10" x 4.5/8" x 1/2" o medidas aproximadas. Llamar al teléfono 54293, Sr. Sahashi.

MATRONA - ENFERMERA (TITULADA)

Se requieren sus servicios con residencia en Guaqui.

Presentarse con documentos en el FERROCARRIL GUAQUI-LA PAZ. Depto. RELACIONES INDUSTRIALES.

La Paz, Abril de 1972.

WILLBROSUD COMPANY

Con motivo de la inauguración del Gasoducto Colpa-Santa Cruz-Yacuiba, construido bajo contrato con YABOG, se complace en presentar al Gobierno y pueblo de Bolivia su respetuoso saludo y al mismo tiempo expresar su agradecimiento a las autoridades del país por el apoyo que han prestado para la felìz conclusión de esta obra.

WILLBROSUD también desea expresar su reconocimiento a los sub-contratistas asì como a todo el personal boliviano que ha trabajado con decisión y sacrificio para poder dar cumplimiento a la conclusión de la obra en el plazo previsto.

La Paz, 29 de abril de 1972

Misión Evangélica recorrió los ríos del Beni y Pando

Santa Cruz, 28 (PRESENCIA).- Acaba de retornar aquí una misión evangélica que durante 83 días, navegando por ríos de Beni y Pando, cumplió una magnífica labor social y espiritual, beneficiando a 1,200 personas con prendas de vestir, medicamentos y literatura religiosa.

Un informe detallado sobre este viaje ofreció ante el Prefecto del Departamento, Widen Razuk, la Junta del Evangelismo y Misiones de la Convención Bautista Boliviana, mereciendo el reconocimiento de la primera autoridad política de Santa Cruz por esa labor que fue, según los evangélicos, una odisea en plena amazonas.

Los bautistas construyeron a orillas del río Yapacaní una pequeña embarcación de 10 metros de eslora por 2,40 de manga y una capacidad de ocho toneladas. Fue bautizada con el nombre de "El Evangelista" con matrícula No. 00303.

Nuestra misión, dijo PRESENCIA el comandante de la embarcación, Roger Aguirre García- tuvo como fin alcanzar con asistencia social y evangélica a los pobladores de las regiones más apartadas de nuestra patria, como son los ribereños de los ríos de Beni y Pando.

"El Evangelista" partió de Río Yapacaní el 6 de enero, luego de una sencilla ceremonia de despedida. Diez personas durante casi 12 semanas, fueron prestando asistencia a gente, especialmente de escasos recursos; a lo largo del Yapacaní, Río Grande (Santa Cruz), Mamoré, Itenez y Beni (Beni) Orton y Tahuamanu (Pando). De regreso por Cobija, Tahuamanu, Orton, Beni, Mamoré, Itenez, Mamorecillo, Ichilo hasta Puerto Grether, puerto entre Santa Cruz y Cochabamba.

La travesía fue de 3,864 kilómetros. Cerca a cuatro toneladas de ropa, sábanas, cortes de tela, medicamentos de primeros auxilios, remedios sanificantes, antibióticos, expectorantes y otros, donados por la iglesia e instituciones evangélicas, han sido distribuidas en forma gratuita.

De acuerdo a las estadísticas de la misión, 300 personas se beneficiaron con ropa, telas y más de 900 recibieron atención médica y sanitaria, asimismo 3.101 personas recibieron literatura religiosa (biblias-reyistas y otros).

La misión- "proclamó la palabra de Dios y prestó asistencia social en 43 poblaciones". "El Evangelista" llevó la tripulación siguiente: Comandante, Roger Aguirre; capellán y jefe de sanidad, Daniel C. Machado; jefe de trabajo social, César Arandia; Líder de Evangelismo, Manuel Torrico y jefe de viajes, Humberto Durán.

En las poblaciones donde se hacía escala, miles de pobladores recibieron charlas sobre formas de combatir la parasitosis, malaria. Se dieron consejos prácticos contra la rabia trasmitida por murciélagos, gatos, lobos, perros y el propio hombre. Se dejaron folletos para que en acción conjunta los pobladores construyan letrinas, baños públicos y se enfatizó sobre la necesidad de hervir el agua para beber.

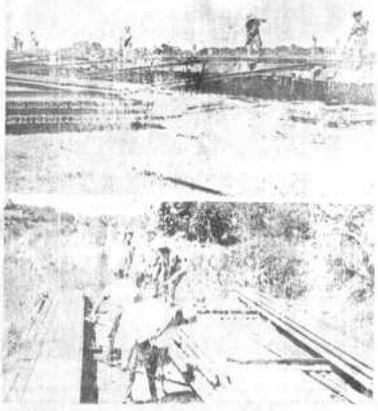

En la estación de Viru Viru a 11 kilómetros al Norte de esta capital se está procediendo a la descarga de materiales arribados de Europa para enrielar el segundo sector de la ferrovía en Construcción al Mamoré desde Santa Rosa (104 kilómetros) al río Yapacaní.

La misión evangélica que recorrió 43 poblaciones a lo largo de los ríos de Santa Cruz, Beni y Pando, distribuyendo ropa, medicamentos y "enseñando la palabra de Dios", durante una de sus escalas en los 3, 864 kilometros de recorrido de 83 días.

Piden retiro de un maestro en Llallagua

Los padres de familia del Colegio Primero de Mayo de Llallagua se han dirigido al Presidente de la República y a las autoridades de Educación pidiendo el retiro del profesor Esteban López.

En la nota se indica que el pedido ha sido aprobado por unanimidad y que lo hacen a fin de que se eviten conflictos y reine tranquilidad en dicho distrito minero.

Jefe aduanero denunció la devolución de contrabando

Santa Cruz, 28 (PRESENCIA).- El Administrador Regional de la Aduana, Cnl. Francisco Barrero, denunció que en días pasados en la localidad de San Ignacio de Velasco, "inexplicablemente algunas autoridades por presión del pueblo", procedieron a la devolución a sus propietarios de un cuantioso contrabando de mercaderías, que había sido capturado por funcionarios aduaneros.

Indicó que el informe sobre este incidente ha sido presentado ante las autoridades de la Dirección General de Aduana. De acuerdo a tales informes, tres camiones que internaban entre 14,000 y 15,000 kilos de mercadería textil de procedencia brasileña, con un valor estimado en más de 200,000 pesos bolivianos, fueron decomisados en San Ignacio.

Cuando los aduaneros se disponían a investigar la procedencia y establecer la identidad de los propietarios del contrabando, una multitud, encabezada por algunas autoridades, presionó para que la mercadería fuera devuelta, hecho que se cumplió inmediatamente.

Barrero, indicó que este hecho no beneficia en nada al Estado y que está sugiriendo una serie de medidas para impedir que se repitan acciones de esta índole. Nada quizo adelantar sobre otros detalles de este hecho, aunque es muy posible que las autoridades tengan la identidad de los responsables del contrabando, que según algunos observadores, "gozan del favor de autoridades del gobierno".

Sindicato de la Prensa de Oruro entregará trabajos en su sede

ORURO 20 (PRESENCIA).- El 10 de mayo, como uno de los números más sobresalientes del programa de festejos del Día del Periodista, será librada oficialmente al servicio de los trabajadores de la Prensa, la sede social, donde, actualmente se están realizando varias obras de refacción. Para esa fecha estará habilitado un espacioso y cómodo Salón de Honor y un bar-restaurant que contará con todas las comodidades. Posteriormente será construído un ha servirá de sala de juegos, teca y sala de reuniones.

Una gran parte de las ob llevan a cabo, con la coo cooperación del Prefecto d partamento, César Miranda tha; asimismo, el patio de está siendo pavimentado c ayuda del Alcalde Municipa Benito Rojas. La diferencia obras, es cubierta con fond pios del Sindicato de Prens aportes extraordinarios de tados.

Terminados los trabajos modelación y refacción, la sede de los periodistas nos, una de las mejores d

EN COCHABAMBA:

SOLICITARON A DIRECTORES EL ENVIO DE LISTAS DE MAESTROS

Cochabamba.- 28 (PRESENCIA).- La Dirección Distrital Urbana, a través de un comunicado, instruyó a los directores de escuelas y colegios de la capital y provincias a enviar sus listas, las mismas que deben estar chequeadas por la Comisión Revisora.

De esta manera se espera superar los constantes reclamos de los maestros sobre cambios, sustituciones, etc.

EMPLEADOS DE COMERCIO APORTARAN PARA CONGRESO

Los trabajadores de Comercio de esta Capital aceptaron aportar con un día de haber al fondo común para la realización del Congreso Nacional de Comercio y Ramas Anexas.

La Jefatura del Trabajo por su parte emitió un comunicado al respecto indicando que se autorizaba

VENDO DEPARTAMENTO

Propiedad horizontal. Tres dormitorios y dependencias completas. Avenida Arce 2670, número ciento uno.

SE VENDE EN SANTA CRUZ

En la mejor zona residencial norte sobre asfaltado un conjunto de cuatro edificios (3 terminados) y uno en obra gruesa del primer piso y diseñado para cuatro pisos (cemento armado), todo encerrado por jardines y barda, aproximadamente 1.800 metros cuadrados. Apto para hotel, clínica, colegio, oficinas etc. como también abierto a crédito BID CBF. Datos Santa Cruz, teléfono 2-4567 La Paz- 2-3883.

AVISO DE REMATE

El Dr. Darío Rodríguez Tellería Juez Undécimo de Partido en lo Civil, de la Capital.

HACE SABER: A a la opinión pública en general, que por Auto de fs. 38, se ha señalado para el verificativo del remate del inmueble situado en la Avenida Suaredra No. 1809 de esta ciudad, para el día 29 de mayo del presente año, a horas 16 p.m. sobre la base de 99.206.12 $b., por tenerse así ordenado dentro del juicio Coactivo seguido por el BANCO CENTRAL DE BOLIVIA contra BAR RESTAURANT "TORINO" de FIDEL FERNANDEZ y SRA., sobre cobro de pesos.

Los interesados en dicho remate pueden concurrir el día y hora señalados a la Tribuna de Remates del Palacio de Justicia, previo el empoce del 5% en Secretaría. Para mayores informes la Secretaría del Juzgado

La Paz, 22 de abril de 1972

P.O. del Sr. J. 11o. de P. en lo C. de la C.

Froilán Calderón Vega
Secretario del Juzgado 11o. de Partido en lo Civil.

CORPORACION BOLIVIANA DE FOMENT

AL SERVICIO DEL PROGRESO ECONOMICO DEL PAIS

DISPONE PARA ENTREGA INMEDIATA:

AZUCAR, DE 46 KILOS A PRODUCTOS PIL

Mantequilla envase de 50 paquetes, venta mínima 200 paquetes	$b. 9
Leche entera en cajas de 24 latas	$b. 25
Leche en polvo descremada envase de un kilo, venta mínima 8 kilos, KILO	$b. 21
Leche en polvo descremada envase de 25 kilos LA BOLSA	$b.
PILCOA (leche chocolatada) envase de 20 bolsitas de 300 Grms.	$b. 21

PRODUCTOS INCASA

Cocoa a granel ventas menores a 100 kilos EL KILO	$b.
Cocoa a granel ventas mayores a 100 kilos - EL KILO	$b.
COCOA EN BOLSILAS de 1/2 kilo venta mínima 50 bolsitas LA BOLSITA	$b.
COCOA EN BOLSITAS de 1/4 kilo venta mínima 50 bolsitas LA BOLSITA	$b.
AZUCAR IMPALPABLE bolsitas de 1/2 kilo venta mínima 50 bolsitas LA BOLSITA	$b.
AZUCAR IMPALPABLE bolsitas de 1 kilo venta mínima 20 bolsitas, LA BOLSITA	$b.
LICOR DE CHOCOLATE (Pasta) venta mínima 100 KILOS, KILO	$b. 1
MANTEQUILLA DE CACAO, venta mínima 100 kilos, EL KILO	$b. 1

OFICINAS DE VENTA: La Paz, calle Bueno No. 253, Telf. 51912.

TODOS SANOS CON Opotónico VITAMINADO

Pídalo en su farmacia

LOTERIA NACIONAL DE BENEFICENCIA Y SALUBRIDAD

DEVOTO DE LA VIRGEN MORENA
GANO $b. 75.000.-

El Sr. Hernando Siles y familia, oriundos de Sucre, acordaron visitar al Santuario de Copacabana y de paso por La Paz, compraron una fracción de Lotería. Hé aquí el resultado! El señor Mario Arce, Sub-Director de Operaciones le entrega el SEGUNDO PREMIO de la jugada del pasado sábado.

HOY ELIGIO EL GORDO A INGENIERO AGRONOMO

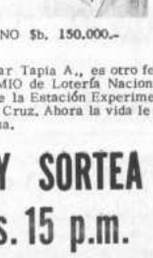

GANO $b. 150.000.-

Don Carlos Oscar Tapia A., es otro feliz ganador del PRIMER PREMIO de Lotería Nacional. Es Ingeniero Agrónomo de la Estación Experimental "Gral. Saavedra" de Sta. Cruz. Ahora la vida le sonríe porque ganó una fortuna.

HOY SORTEA Hs. 15 p.m.

ENTERO $b. 210.000 Fracción
$b. 30 PREMIO MAYOR $b. 10

LOTERIA NACIONAL DE BENEFICENCIA Y SALUBRIDAD

DONDE USTED VEA ESTA MARCA

National

...habrá encontrado verdadera CALIDAD !!!

H. MUNICIPALIDAD DE LA PAZ

CONVOCATORIA A PROPUESTAS Nº 15/72
SEGUNDO LLAMAMIENTO

Por orden del señor Alcalde Municipal, se convoca a propuestas a todas las Empresas Constructoras legalmente inscritas en la Cámara Nacional de la Construcción y del Consejo de Obras Públicas, para la ejecución de la obra siguiente:

1.- Av. Chacaltaya, entre Camino Panamericano y Plaza Libertad - Zona de El Alto de La Paz, para movimiento de tierras, vaciado de cordones y aceras de hormigón y empiedre de calzada.

Los interesados podrán recabar la información necesaria sobre volúmenes, pliegos de condiciones y especificaciones técnicas en las Oficinas del Departamento de Pavimentación a partir de la fecha.

Las Propuestas deberán presentarse en el Departamento Legal de esta H. Alcaldía Municipal, llenando todas las formalidades de Ley, en sobre cerrado y lacrado hasta el día lunes 15 de mayo a horas 18.00.

La Paz, 28 de abril de 1972

DIRECCION DE RELACIONES PUBLICAS

COMITE DE OBRAS PUBLICAS Y DESARROLLO DEL BENI

PLAN NACIONAL DE EMERGENCIA DE LA PRESIDENCIA DE LA REPUBLICA

CONVOCATORIA A PRESENTACION DE PROPUESTAS No. 4/72
SEGUNDO LLAMAMIENTO

Se convoca a las Empresas Constructoras de Primera, Segunda y Tercera C ría, legalmente constituídas, a presentar propuestas para la refacción y rem ción del Palacio de Justicia de la ciudad de Trinidad.

Los interesados pueden adquirir los pliegos de especificaciones e informac adicionales en la Secretaría General del Comité, Calle Joaquín de la Sierra N o dirigirse a Casilla de Correo No. 100 en la ciudad de Trinidad, previo pa $b. 100.-

Las propuestas deberán presentarse en sobres cerrados y lacrados, en la S taría del Comité o franqueo postal certificado, hasta las 17:00 horas del día mayo de 1972, fecha en que serán abiertas con el siguiente rótulo:

"Convocatoria a propuestas No. 4/72".- Refacción y Remodelación del P de Justicia de Trinidad.

Trinidad, marzo de 19

RELACIONES PUBLICAS

CONVOCATORIA A PROPUESTAS PARA LA PROVISION DE LA GERENCIA GENERAL DE CORDECO

Por Resolución de Directorio No. 48/72 de fecha 6 de abril de 1972 de la Corporación de Desarrollo de Cochabamba, se comunica a todos los profesionales ingenieros interesados en ocupar la Gerencia General de CORDECO a enviar su Curriculum Vitae a las oficinas de la Corporación situadas en la calle Jordán No. 3881 hasta horas 10.00 a.m. del 5 de Mayo del año en curso.

Las condiciones mínimas requeridas para ocupar el cargo de Gerente General son:

1.- Ser boliviano de nacimiento
2.- Ser ingeniero calificado en cualquier rama técnica atingente a las labores específicas de CORDECO e inscrito en el Consejo Nacional de Ingeniería.
3.- Tener un mínimun de 10 años de experiencia profesional.
4.- Tener conocimientos sobre planificación de proyectos, inversiones, política económica y financiera.
5.- Conocer el mecanismo de la función pública.
6.- En lo posible haber intervenido en negociaciones crediticias con instituciones internacionales.
7.- Dominar por lo menos un idioma foráneo (inglés, francés ó alemán), fuera del español.
8.- Presentar curriculum vitae y certificados
9.- Los documentos serán presentados hasta el 5 de Mayo de 1972.

SECRETARIA DE RELACIONES PUBLICAS.
Cochabamba, 21 de Abril de 1972

COMITE DE OBRAS PUBLICAS Y DESARROLLO DE TARIJA

CONVOCATORIA

El Comité de Obras Públicas y Desarrollo de Tarija convoca a Concurso de Méritos para optar los siguientes cargos:

Ingeniero Sanitario: Para Jefe del Departamento de Agua Potable y Alcantarillado.
Ingeniero Civil: Para Jefe del Departamento de Construcciones.

Los postulantes deben tener las siguientes condiciones mínimas:

1.- Ser boliviano de nacimiento o por naturalización.
2.- Tener un mínimo de 5 años de experiencia en Obras Sanitarias para el primer cargo y en Obras Civiles para el segundo.
3.- Tener conocimientos sobre planificación de proyectos, inversiones y créditos.

El horario de trabajo es de tiempo completo y la remuneración es de Cuatro Mil $bs. (4.000) para cada cargo.

Los interesados deberán presentar su curriculum vitae y certificados en las Oficinas del Comité en la ciudad de Tarija, o en la Oficina de Análisis Administrativo del Ministerio de Urbanismo y Vivienda en la ciudad de La Paz (7 piso Edificio Conavi), hasta horas 18 del día jueves 4 de mayo.

Tarija, abril de 1972

DIRECTOR EJECUTIVO
Comité de Obras Públicas y Desarrollo de Tarija - Bolivia

Nombraron autoridades en la Universidad de Tarija

TARIJA, 28 (PRESENCIA).- Los universitarios Alvaro Avila Vargollo y Francisco Navajas Baldiviezo, fueron designados Coordinador y Secretario General Estudiantil, respectivamente, en la Universidad Mayor y Autónoma Juan Misael Saracho de esta ciudad.

La posesión de los dirigentes fue ministrada por Jorge Castro, Delegado Nacional de Universidades de FSB que ejerce la Presidencia de la Comisión Universitaria de Coordinación Estudiantil, quien llegó a esta capital acompañado de Jaime Barron, Jefe de la Avanzada del MNR y de otros dirigentes.

La visita de los estudiantes de La Paz tuvo por objeto, además, tomar conocimiento de los problemas estudiantiles locales y camaradas para que sean resueltos por la Comisión Nacional de Reforma Universitaria, según declaraciones que formularon aquí.

En la foto de izquierda a derecha: Alvaro Avila, Francisco Navajas y Jaime Barrón.

Melenudos cometieron varios actos inmorales en Potosí

POTOSI, 28.- La Prefectura del Departamento, mediante comunicado, alertó a los padres de familia sobre actos inmorales que vienen protagonizando grupos nuevaleros de hippies y melenudos.

En días pasados, las autoridades del orden, hicieron conocer a la prensa que fueron descubiertos varios jóvenes que, amparados en su condición de nuevaleros, cometían una serie de actos ajenos a la moral, especialmente en contra de menores de edad.

Ante esa información, la Prefectura entregó a la prensa local un comunicado enérgico, sosteniendo que "de acuerdo a disposiciones en vigencia, se tomarán medidas por preservar la moral y las buenas costumbres".

De otro lado, las autoridades recomiendan a los padres de familia y a los maestros, controlar estrictamente a los hijos y estudiantes, respectivamente, con el propósito de que "los grupos de hippies y melenudos no cometan actos inmorales".

Por último, se dijo que los organismos de seguridad, están siguiendo la pista a varios jóvenes inclinados a practicar costumbres foráneas, imitando a los famosos hippies de otros países.

TODOS SANOS CON
Opotónico
VITAMINADO
NATIONAL
la en su farmacia

A punto de concretarse instalación de fábrica de aceite en Santa Cruz

Santa Cruz, 28 (PRESENCIA).- Empresarios privados cruceños se encuentran a punto de concretar la instalación de una moderna fábrica de aceites en esta ciudad. La inversión aproximada de las empresas de oleaginosas, según el presidente de la empresa Aceitera Oriental "Kalli Macari".

Macari, sostuvo prolongadas reuniones en los últimos días con empresarios de la empresa privada, durante una conferencia de prensa en el Hotel "Santa Cruz" dijo que el proyecto ha sido "en principio" aceptado por el Instituto Nacional de Inversiones.

La planta industrializadora será de carácter mixto entre "Algodonal y empresarios cruceños", quienes tendrán facilidades especiales para convertirse en socios", dijo.

El centro fabril tendrá una capacidad de producción de 50.000 toneladas de aceite, en base a oleaginosas como semilla de algodón, girasol, soya, y maní.

De acuerdo a los planes la fábrica empezaría a funcionar a partir de 1973.- Su instalación desde el momento en que se concrete el proyecto , será de ocho meses, empleará un mínimo de 106 trabajadores y sólo algunos técnicos brasileños.

Macari, dijo también que se ha suscrito, con la Asociación de Productores de Algodón, un convenio temporal, especialmente para la presente zafra de 48.000 hectáreas de algodón, mediante el cual la semilla será industrializada en el Brasil y devuelta como aceite en tanto se instale el centro.

El brasileño anunció que BOLIVIA consume anualmente 8.000 toneladas de aceite y aproximadamente 12.000 de manteca, cantidad considerada por los especialistas como insuficiente, en comparación con otros países latinoamericanos, según manifestó.

Habló también sobre las perspectivas que ofrece a BOLIVIA el Mercado Andino, donde se le asignó entre otros artículos aceite comestible. La fábrica en su primer año de producción exportará aceite por un valor de dos millones de dólares y el segundo duplicará la cantidad.

Apoyan a Ministro de Agricultura y Asuntos Campesinos

A raíz de una publicación hecha por la Federación de Cañeros de Santa Cruz, la Federación de Campesinos de Pando ha emitido una Resolución apoyando el Voto Resolutivo de la Confederación de Campesinos, en reconocimiento a la labor desplegada por el Ministro de Agricultura y Asuntos Campesinos "en favor de la superación social y reconómica" del campesinado.

CURSILLO.- La foto corresponde al acto de clausura del cursillo sobre Seguridad Social, realizado en la ciudad de Potosí bajo los auspicios de la Agencia Regional de la Caja Nacional de Seguridad Social y la Federación de Cooperativas Mineras. En la fotografía se puede ver a las autoridades distritales de la CNSS, de la Comuna y dirigentes de las Cooperativas.

SE INAUGURA HOY EN COCHABAMBA CONFERENCIA DE AHORRO Y CREDITO

Cochabamba.- 28 (PRESENCIA).- Con la asistencia del Ministro de Urbanismo y Vivienda, Sergio Leigue, se inaugurará el sábado (hoy) la Tercera Conferencia Nacional del Sistema Boliviano de Ahorro y Préstamo para la Vivienda. Este evento está organizado por la Caja Central de Ahorro y La Promotora.

El acto inaugural se realizará en los salones del Centro Pedagógico y Cultural de Portales.

En la oportunidad se considerarán importantes temas relacionados con la importancia del seguro que ofrece el sistema boliviano de ahorro y préstamo.

CENTRO DE ACCION VIACHA

CITACION

Se cita con carácter urgente a todos los residentes viacheños en La Paz, a la Asamblea General que se llevará a cabo el día sábado 29 del presente, en el local de los "Amigos de la Ciudad", Plazuela del Teatro Municipal, a hs. 15.oo.

Se ruega puntual asistencia.

La Paz, abril 25 de 1972

ORDEN DEL DIA

1.- Informe Presidencia
2.- Informe Tesorería
3.- Aprobación Estatutos.
4.- Bodas de Oro Club U. Maestranza
5.- Varios.

PROPIEDAD FORESTAL

Extensa sobre camino troncal en Yungas se desea trasferir. Dirigirse a Casilla 140.

AVICOLA BOLIVIANA LTDA.

Comunica a los Sres. Avicultores su cambio de oficina a partir del primero de Mayo, a la calle

MEJICO 1713

(Frente al Coliseo Cerrado).

LIQUIDO POR VIAJE

Muebles dormitorio importado, cocina, lavadora Westingbouse, living provenzal, radiola, piano pequeño, vajilla, lustradora, servicio, lámparas, sillón, varios enseres. Calle 11 No. 8089, mano izquierda, al pie de la capilla de Calacoto. Sábado y domingo, todo el día.

OFICINAS EN ALQUILER

Se ofrecen en el tercer piso del "Edificio Avenida" (Avenida 16 de Julio frente al teatro Monje Campero) amplias y cómodas oficinas independientes apropiadas para empresa comercial o industrial.

Referencias: En oficinas de la Comisión Mixta Ferroviaria Argentino-Boliviana en el mismo edificio. Teléfono 54601.

NECESITAMOS

Cooperativa de Ahorro y Crédito requiere los servicios de:

Un contador General
Un Tenedor de libros.

Los requisitos son : edad 30 años mínimo y conocimiento sobre cooperativismo. Certificados que acrediten capacidad y carta escrita a pulso pueden enviar a casilla 4320. Posteriormente los preseleccionados deberán someterse a una entrevista en fecha que se indicará por carta.

DE OCASION

Se vende terreno Alto Obrajes, excelente ubicación.

Referencias: Teléfono 25712

CURSOS PARA TRABAJADORES EN CONSTRUCCION

CENPRITEC

El Centro de Formación Técnica y Artesanal "CENPRITEC", ofrece a los trabajadores en construcción y ramas afines, la oportunidad de adquirir mayores conocimientos, en las siguientes especialidades:

1.- Albañilería - Obra Gruesa
2.- Albañilería - Acabados
3.- Encofrados y Hormigón Armado
4.- Plomería (Instalaciones, Mantenimiento y Reparación)
5.- Instalaciones Eléctricas Domiciliarias
6.- Electrónica (Primera Fase)
7.- Electrónica (Reparación de Radio receptores)

Quedan abiertas las inscripciones hasta el 8 de Mayo/72.

Mayores informaciones en la secretaría de CENPRITEC, El Alto - La Paz (lado surtidores de YPFB) Teléf. 59308.

HECHOS Y NO PALABRAS

INAUGURACION DE LA IIIa. CONFERENCIA NACIONAL DEL SISTEMA BOLIVIANO DE AHORROS Y PRESTAMOS PARA LA VIVIENDA

COCHABAMBA-BOLIVIA

ASI CONTRIBUYO NUESTRO SISTEMA A LA FELICIDAD DE LA FAMILIA BOLIVIANA

SE CONCEDIERON	2.201	Préstamos
POR UN TOTAL DE $b.	106.605.251.91	
- SE PROPORCIONO VIVIENDA A:	2.201	Familias
- SE PROPORCIONO TECHO PROPIO A:	12.105	Personas
- SE DIO EMPLEO A:	19.400	Obreros
- SE DIO EMPLEO A:	1.000	Técnicos
- SE DIO TRABAJO A:	60	Empresas Constructoras
- SE DIO TRABAJO A:	400	Constructores Individuales
- SE DIO TRABAJO A:	13.069	Personas, entre proveedores de materiales, transportistas y otros servicios anexos a la construcción
Nº DE ASOCIADOS:	11.254	
AHORROS NETOS CAPTADOS	$b. 30.267.601	

ASOCIACIONES MUTUALES AFILIADOS AL SISTEMA BOLIVIANO DE AHORROS Y PRESTAMOS PARA LA VIVIENDA:

LA PRIMERA - La Paz
EL PROGRESO - Oruro
GUAPAY - Santa Cruz
LA PROMOTORA - Cochabamba
PAITITI - Beni
LA PLATA - Sucre
LA PAZ - La Paz
POTOSI - Potosi
TARIJA - Tarija

BALANCE GENERAL CONSOLIDADO AL 31 DE DICIEMBRE DE 1971
(En Pesos Bolivianos)

ACTIVO			PASIVO		
Efectivo en Caja y Bancos		13.160.198	EXIGIBLE A CORTO PLAZO		24.993.835
Encaje sobre depósito de Ahorros		1.292.992	a-Ahorro Libre	16.980.632	
PRESTAMOS HIPOTECARIOS		65.734.795 *	b-Otros Pasivos	8.013.203	
a-Completados	54.291.816		EXIGIBLE A LARGO PLAZO		62.056.675
b-En proceso	11.273.255		a-Dep. Ahorro Requerido	13.288.163	
c-En mora	169.724		b-Préstamos de Cacen	41.362.723	
INTERESES, COMISIONES CUENTAS POR COBRAR		8.555.005	c-Otros Préstamos	7.405.789	
INVERSIONES:		1.032.450	INGRESOS DIFERIDOS		1.468.421
a-Proyecto Edf. Propio	756.635		RESERVAS Y PROVISIONES		1.926.410
b-Aportes Capit. Cacen	216.285		PATRIMONIO NETO		804.000
c-Acciones TASA	59.530		a-Reserva Legal	124.239	
INMOVILIZADO		751.647	b-Utilidades Acumuladas	679.770	
a-Edificios	17.094				
b-Muebles y Enseres	734.553				
CARGOS DIFERIDOS		722.263			
a-Gastos Anticipados	84.476				
b-Gastos de Instalac.	297.040				
c-Déficits Acumulados	340.747				
		91.249.350			91.249.350
HIPOTECAS EN GARANTIA		120.572.229			

* No incluye el programa "SAN MIGUEL"

CONSTRUYA UNA NUEVA BOLIVIA
AHORRANDO EN UNA MUTUAL DE VIVIENDA

Banco Minero firmó convenio con empresa Kopex de Polonia

-Con la aprobación del Consejo Nacional de Desarrollo, autoridades del Banco Minero de Bolivia suscribieron ayer un convenio con la empresa "Kopex" de Polonia para la importación de maquinaria minera. El gobierno de Polonia ofreció a Bolivia otorgar créditos hasta cinco millones de dólares. Mediante el convenio firmado, inicialmente se adquirirán maquinarias por un valor de 250,000 dólares.

El contrato de crédito fue firmado por el Lic. Alfonso Revollo, Presidente del Banco Minero, Antonio Arce, Vicepresidente, y Fernando Arano, Gerente General; por Polonia, el Encargado de Negocios, Zbingniew Szymonowicz, el Director de Comercio Exterior, Antoni Karos, y el representante ejecutivo de la empresa "Kopex", Andrzej Setkowicz

La Empresa "Kopex" proveerá al Banco Minero de Bolivia de diversas maquinaria para la explotación minera, la misma que será entregada a compañías de la minería mediana y chica.

El representante diplomático afirmó que existe interés en su país para proseguir e intensificar con este tipo de operaciones y que los artículos polacos ingresen al mercado boliviano en forma permanente. Manifestó: - "Pretenderemos siempre cumplir con nuestros compromisos y responder con éxito a la confianza que depositan las autoridades del gobierno boliviano".

El Lic. Alfonso Revollo, Presidente del Banco Minero, al referirse a la firma de este contrato, dijo que es producto exitoso de las negociaciones, que se iniciaron hace varios meses. El crédito en maquinaria tiene un interés del cinco por ciento anual y ocho años de plazo. También señaló que este contrato limitado permitirá obtener experiencias sobre la calidad de los productos polacos; asimismo agradeció a los representantes de Kopex y a los diplomáticos polacos por haber concretado este convenio en breve tiempo.

.CONVENIO CON POLONIA. Autoridades del Banco Minero y representantes diplomáticos de Polonia firmaron ayer un convenio para la adquisición de maquinaria minera mediante un crédito polaco de 250,000 dólares. Arriba, Zbigniew Szymonowicz, Agregado Comercial firma el documento.

Solicitan el servicio pre-militar

La Asociación de Padres de Familia del Colegio "La Salle" ha pedido al Ministro de Defensa Nacional la reposición del servicio pre-militar, según lo hizo conocer en nota especial al Ministro de Educación, Dr. Mario Méndez Elías.

La nota al Ministro de Educación pide a éste que interponga sus buenos oficios para lograr la materialización del pedido.

La institución solicitante señala que es desde todo punto de vista inconveniente que los estudiantes hagan el servicio militar tradicional debido a que se produce una interrupción de dos años en sus estudios, lo que, según afirman, provoca merma en las aspiraciones universitarias o de profesionalización.

En consideración a lo anterior, los padres de familia del colegio "La Salle" reiteran el pedido de que las autoridades reimplanten el servicio pre militar como la forma más favorable para los jóvenes que desean estudiar.

En el período 1966--1972

El BID otorgó al país más de 2 millones de $us. para estudios

El Banco Interamericano de Desarrollo (BID) otorgó al país un total de 2,100,000 dólares para la ejecución de estudios de prefactibilidad de desarrollo industrial durante los años 1966-1972, según dio a conocer el Ministro de Planificación, Ing. Julio Prado Salmón.

El Ministro Prado preside la Comisión de Asistencia Técnica Externa que recibe Bolivia. Esta comisión fue creada para evaluar toda la ayuda bilateral y multilateral que recibió y recibe el país de organismos internacionales y de gobiernos extranjeros.

Actualmente, el Banco Interamericano de Desarrollo contribuye con un préstamo de 10 millones ochocientos mil dólares para el financiamiento de créditos para el sector industrial, en el que están incluidos la artesanía, minería y turismo. En esta asistencia, se incluye además la reorganización de la Corporación Boliviana de Fomento (CBF).

Entre 1966 y 1971, el BID ha proporcionado a la Corporación Minera de Bolivia (COMIBOL) 2,500,0000 de dólares para la adquisición de equipos y mejoramiento de las plantas industriales. Una parte de este préstamo ha sido destinada exclusivamente al mejoramiento de la planta administrativa de COMIBOL y a la formación de técnicos en procesos mineros.

Por su parte, USAID- ha otorgado préstamos al Sector Industrial por un total de 217,000 dólares, entre los años 1963-1972. Este préstamo fue orientado al establecimiento de ahorro y créditos cooperativos para estimular las inversiones de la industria y la agro-industria.

También ha otorgado financiamientos para la realización de estudios de factibilidad en varios sectores, que fueron encargadas a la Corporación Boliviana de Fomento. Esta entidad, en 1970, recibió el asesoramiento de un experto alemán para la realización de un estudio de factibilidad para la industria de vidrio.

MINERIA

En el sector de Minería, el gobierno del Japón ha proporcionado al Servicio Geológico de Bolivia (GEOBOL) dos expertos en "mapeo y lectura de testigos" y un tercero, experto en la instalación de un espectrómetro-difractómetro de Rayos X. Este equipo instalado tiene un valor de 35,000 dólares y es empleado actualmente por GEOBOL.

COLPA SERA...

(Viene de la página I)

tribuidos en el campo de Colpa, es dirigido a tres grupos de colectores, para luego someterlo a un proceso de separación.

Este proceso, que tiene tres fases, consiste en reunir el gas de algunos pozos muy distantes para enviarlos en una sola línea hasta la planta misma.

El segundo proceso tiene la capacidad de separar el gas del petróleo de los pozos petrolíferos, enviando luego el gas a la planta de Colpa y el petróleo hasta Santa Cruz.

Finalmente en esta primera etapa se separan los gases de alta presión de acuerdo a su peso por pulgada cuadrada.

Una vez que el gas es reunido, previa clasificación de elementos no aptos para la exportación, es concentrado en los tres compresores existentes en Colpa, que cumplen las siguientes funciones:

a) Comprimir los diferentes gases de baja presión hasta 1.000 libras por pulgada cuadrada, para poder recuperar todo el gas para su exportación. b) Comprimir el propano refrigerante para su condensación y posterior expansión.

El producto de esos dos procesos es sometido a un período de deshidratación.

Las exigencias del transporte de gas, a través del gasoducto, obligan también a someter a este carburante a un proceso de refrigeración, reduciendo su temperatura a 4.4. grados centígrados.

La planta, por su importancia y complejo mecánico, dispone de un servicio autoabastecido de energía eléctrica, generada por tres motores de 750 kilovatios.

También se instaló, como un servicio auxiliar, un laboratorio de análisis, control y ajuste del proceso.

Todo el proceso que se genera en la planta de Colpa es controlado en una caseta, que registra todas las operaciones del complejo sistema. Esta instalación es controlada automática o manualmente, según exijan las condiciones.

Otro de los aspectos importantes de la planta de Colpa es el sistema de seguridad. El complejo está provisto de un medio de paros automáticos parciales y de paralización general de toda la estructura en casos de emergencia.

El diseño de esta planta fue encargada a la Warren Petroleum de los Estados Unidos, cuyos expertos elaboraron un esquema tecnológico adaptado a las necesidades de Colpa.

Hoy inician deliberaciones los ejecutivos de la CNSS

«Hoy se iniciarán las deliberaciones de la Primera Mesa Redonda Nacional de las autoridades superiores de la Caja Nacional de Seguridad Social, la que fue convocada por el Consejo Directivo de la entidad.

La inauguración de las sesiones estará a cargo del Presidente Ejecutivo de la CNSS, Dr. Antonio Sanz Jiménez. Estarán presentes el Ministro y el Subsecretario de Salud Pública, doctores Carlos Valverde y Hugo Suárez, respectivamente.

La inauguración de la Mesa Redonda tendrá lugar en el Hospital Obrero. Participarán los administradores regionales, los médicos, jefes de seguros y asesores legales de todas las atenciones regionales del país.

El planteamiento señala las ventajas que traerla la implantación de la " residencia médica", entre las que se menciona la posibilidad de contar con una documentación clínica completa y científicamente elaborada, mejor cumplimiento de las prescripciones médicas, control y supervisión del trabajo de enfermería, etc.

También se anotan las ventajas para los médicos residentes, que lograrán mejor capacitación en lo concerniente a consultorios externos, salas de hospitalización, quirófanos, laboratorios clínicos, servicios de Rayos X y otros.

El sistema planteado ya es característico de los hospitales modernos, en los que se ha podido apreciar la promoción, el planeamiento de la enseñanza médica dentro de los servicios hospitalarios, que es lo que persigue el proyecto.

NATIONAL

H. [illegible] made que el propósito de las reuniones [illegible] lizar y coordinar [illegible] el decreto - ley [illegible] ión de aportes a [illegible] uradora, sobre lo [illegible]

CONV[illegible] posiciones especiales serí Régimen de [illegible], subsidios de incapacidad, rentas de vejez, de riesgos profesionales, [illegible] mínima y otros.

Pide al plan de trabajo [illegible] ha establecido, las deliberaciones se prolongarán hasta el [illegible] de mañana domingo.

UNION SOBRE LA [illegible]SIDENCIA MEDICA

La Comisión de Asuntos Sociales y Régimen Interno del Consejo Directivo de la CNSS recibió ayer en la mañana el proyecto de Residencia Médica que fue elaborado por el cuerpo médico de la institución.

El Consejo Directivo concedió una audiencia especial a los proyectistas, ocasión en la que tuvo oportunidad de conocer los planteamientos que contiene el documento; el principal expositor fue el Dr. Freddy Oporto Lenz, Director General del Hospital Obrero.

Según las informaciones obtenidas, el proyecto tiene inmediata relación con el Hospital Obrero debido a que la capacidad y posibilidades profesionales lo han convertido en un centro de carácter nacional.

Los expositores manifestaron que, debido a lo anotado anteriormente, se hace necesario establecer la " residencia médica", la que además de aliviar el trabajo, posibilitaría una más eficaz atención a los pacientes.

Profesionales piden a Banzer que Mina Matilde sea explotada por la COMIBOL

Los dirigentes de la Confederación Nacional de Profesionales en acta dirigida al Presidente de la República, Cnl. Hugo Banzer Suárez expresan que la explotación de la Mina Matilde debe estar a cargo de la COMIBOL bajo un régimen administrativo autónomo. Consideran que no se justifica ni es conveniente para los intereses del país la formación de una Sociedad Mixta entre "Matilde Corporation" y el Estado.

Hacen conocer que, años atrás, se opusieron al arrendamiento del grupo minero Matilde porque en el fondo era una concesión de explotación y porque se violaba el artículo 25 de la Constitución Política del Estado que prohíbe a los extranjeros poseer a ningún título, suelo ni subsuelo, directa o indirectamente, individualmente o en sociedad, dentro de 50 kilómetros de las fronteras bajo pena de nulidad o pérdida de la propiedad en beneficio del Estado.

Por otro lado, afirman que con el Decreto Ley No. - 09699 de 30 de abril de 1971, que deja sin efecto el contrato de arrendamiento, surgen las gestiones que se realizan con funcionarios de esa empresa para arreglar el problema de la indemnización. "Estamos sumamente preocupados por las dificultades que se refieren a las posibilidades de organizar una Sociedad Mixta, entre Matilde - Corporation y el Estado boliviano para continuar la explotación del referido grupo minero".

En otro párrafo se refieren al aspecto de la indemnización y dicen que "dada la cuantía del capital invertido, que sólo alcanza a poco menos de diez millones de dólares y consecuentemente éste puede pagarse fácilmente con la misma producción de Mina Matilde que dejará una utilización anual estimada en cuatro millones de dólares, (con una producción de 80,000 toneladas de zinc) máxime si, como se sabe, la Banca Americana está dispuesta a financiar esa indemnización en condiciones favorables, concediendo la totalidad del monto que se requiere, pagadero con un año de gracia en plazo de diez años, al 5% de interés anual. Además, es necesario tener en cuenta que el capital fijo a indemnizar es de sólo $us. 8,792,846.74 del que debe restarse el pasivo de $us.——2,860,011.13 referente a notas de cargo pendientes de pago, lo que deja un saldo pagable de $us.—5,932,837,61. Pero aun en el caso no admitido por nuestra parte, pero que consignamos como una simple hipótesis--de que se acordara pagar la indemnización de tres millones y medio de dólares (que es el valor asegurado por Matilde Corporation ante el organismo competente del gobierno americano), esta operación sería preferible a la organización de una Sociedad Mixta".

"Debemos agregar que los argumentos esgrimidos a favor de la Sociedad Mixta carecen de fundamentos sólidos, como pasamos a demostrar; no hay imposibilidad o dificultad para pagar la indemnización que corresponda a las inversiones hechas por la exinquilina. Por el contrario, será fácil hacer dicho pago con la misma producción de la Mina Matilde como decimos más arriba; b).

No se necesita el concurso de una empresa extranjera para continuar la explotación, puesto que la tecnología establecida por la exinquilina es aprovechable en la presente explotación y puede seguir sirviendo en el futuro; c).- Los profesionales y técnicos bolivianos, pueden continuar sus labores como hasta el presente y, en su caso, si se requirieran los servicios de un técnico altamente especializado, la empresa boliviana puede contratarlo en igualdad de condiciones que cualquier empresa extranjera".

Por lo expuesto, la Confederación Nacional de Profesionales considera que es conveniente para el país dejar la explotación de estas riquezas a la Corporación Minera de Bolivia, bajo un régimen administrativo autónomo, sobre el que oportunamente harán llegar sugerencias concretas. Añaden: "Pero si existen otras razones valederas -que escapan a este somero análisis- para la organización de una Sociedad Mixta, como ser la necesidad de contar con el impulso de la iniciativa privada, el mejor control de las operaciones u otras, la Sociedad mixta deberá hacerse exclusivamente con empresarios bolivianos que dentro de un plan nacional de gran aliento, bien pudieran acumular un subido capital adicional para su giro. Decimos esto sin desmedro de nuestra posición contraria a la sociedad mixta por no ser conveniente en este caso".

Llevan material escolar a Potosí

El Ministro de Educación, Dr. Mario Méndez Elías, viaja hoy a la ciudad de Potosí.

El Ministro Méndez va a la Villa Imperial para inspeccionar el desenvolvimiento educativo de la región, tanto en el campo primario como secundario y universitario.

Parte de la misión ministerial es la de hacer entrega de material educativo a la región, especialmente a la Normal Rural de Caiza "D".

Dicho material educativo ha sido proporcionado por UNICEF, de acuerdo a un convenio que esa institución tiene con el estado boliviano.

El material que ahora lleva el Dr. Méndez Elías tiene un peso de 2,000 Kg. y un valor de unos 25,000 dólares, según se informó.

"HORIZONTES S.R.L."

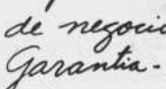

Cables y Telegramas "HORIZONTE S.R.L." Casilla P.O. Box) 437 La Paz - Bolivia S. A.

TAXI AEREO

A órdenes de los Señores Gerentes, Empresarios y hombres de negocio.

Garantía - Seguridad

Ref. Edificio Castilla of. 305.

telef. 82082 - 20754.

DONDE USTED VEA ESTA MARCA

... habrá encontrado verdadera CALIDAD !!!

Ministerio del Interior

Negó que el gobierno hubiese debelado complot subversivo

-El Cnl. Selich desmintió que encabece una subversión-

.El Ministro del Interior, a tiempo de confirmar la detención de los ex-Ministros Rolando Pardo Rojas y Víctor Hoz de Vila, dijo que tal medida ha sido adoptada sólo con fines de investigación. Al mismo tiempo, calificó de campaña planificada de rumores la versión de que el gobierno hubiera debelado un complot subversivo que debía estallar el jueves 27, aniversario del fallecimiento del Presidente René Barrientos Ortuño.

El Ministro Mario Adett Zamora, en declaraciones a PRESENCIA, dijo ayer que, como había denunciado un anterior oportunidad, la campaña de rumores sólo busca crear desconcierto y confusión en la ciudadanía, por lo que ésta debe rechazarla y no dar crédito a versiones antojadizas que, no obstante, están planificadas y dirigidas por los enemigos de la patria.

Negó terminantemente, al mismo tiempo, que hubiera sido debelado un complot subversivo y afirmó, por el contrario, que existe absoluta tranquilidad en el país y que todo el territorio está controlado por las fuerzas del orden.

NO HI BO COMPLOT

De su parte, el Ministro de Información emitió el siguiente comunicado:

La prensa vespertina y algunas emisoras radiales, han difundido versiones en sentido de haberse debelado un complot subversivo "barrientista", sobre la pauta de un comunicado de presuntos campesinos que declaraban al Cnl. Andrés Selich, actual Embajador en el Paraguay, como único continuador de la línea del extinto general René Barrientos Ortuño.

El Ministerio de Información, a nombre del Supremo Gobierno, aclara que esas versiones son infundadas y que una visita que el señor Presidente, Coronel Hugo Banzer Suárez, realizó a una secretaría política, fue exclusivamente para recomendar la pureza del homenaje que se preparaba ese día, y que luego se realizó a través de dos misas a la memoria de dicho ex-mandatario.

La Paz, 28 de abril de 1972.

MINISTERIO DE INFORMACION Y DEPORTES.

DESMIENTE SELICH

El Cnl. Andrés Selich, Embajador de Bolivia en el Paraguay, en declaración a la Agencia FRANCE PRESS, desmintió las versiones que circularon en medios diplomáticos, según las cuales "habría encabezado una rebelión para derrocar al gobierno del Presidente Hugo Banzer". El texto del cable dice:

ASUNCION, 28 (AFP) - El embajador de BOLIVIA en Asunción, Coronel Andrés Selich, desmintió hoy personalmente a la Agencia France Presse las versiones que circularon en medios diplomáticos según las cuales habría encabezado una rebelión para derrocar al gobierno del Presidente Hugo Banzer.

-El diplomático atendió un llamado telefónico de esta agencia en su residencia de la capital paraguaya y sólo se limitó a admitir que los campesinos de su país lo habían nombrado líder absoluto, aunque agregó que sólo fue informado extraoficialmente de ello.

Desmintió también las noticias sobre un viaje urgente a su país. Los medios diplomáticos de Asunción indicaban que un avión especial boliviano había llegado a esta capital para llevar a su país al coronel Selich.

PARTIDOS BARRIENTISTAS

En declaración de los partidos barrientistas y a tiempo de informar del apresamiento de Rolando Pardo y Víctor Hoz de Vila, dijeron que esas organizaciones son conscientes de la necesidad de mantener la estabilidad política del país, siendo necesario que gobernantes y gobernados se unan a través de procedimientos racionales.

El comunicado condena a que cualquier sindicación a partidos o a sus militantes, un golpe subversivo, no es el fruto de la susceptibilidad o la creciente presencia del barrientismo".

Finalmente, afirma su al Presidente Hugo Banzer y a las Fuerzas Armadas.

El comunicado se encuentra mado por Edwin Tapia y Andia, por el PRB; Juan Eguino y José Luis Jofré; PRA, Alberto Crespo Gutiérrez y Rodolfo Lurio, por el PDC; Germán Vargas Martínez, y José Antonio Ayala y Prudencio por el MPC.

ACLARACION DEL PUNB

El Partido de Unión Nacional Boliviana, PUNB, por su parte, afirma que se ha desatado campaña contra ese partido tando de hacerle aparecer complicado en trajines subversivos. El Comité Ejecutivo partido rechaza las aseveraciones en sentido de que estaría crado en un complot subversivo y afirma que ratifica su dentro de la línea nacionalista zada por las Fuerzas Armadas.

El dirigente del PUNB, Bozo Alcócer, por su parte declaración que entregó a afirma que no se prestaría niobras políticas y rechaza conexiones políticas con Andrés Selich.

RENUNCIA

El Dr. Octavio Lazo de ga, nos ha hecho saber que ció al PUNB por "la errada ducción que a nivel ejecutivo había impreso últimamente actividades de dicho partido.

Problema de ex-áreas rurales convertidas en barrios urbanos

-Representantes de la Federación de Campesinos del Radio Urbano, expusieron al presidente del Consejo Nacional de Reforma Agraria, César Ayaviri, los problemas que afrontan como consecuencia de que varias áreas consideradas en el pasado como rurales, pasaron a convertirse en nuevos barrios urbanos. Señalaron como ejemplos los casos de Achumani, Pampajasi.

De acuerdo al boletín del Consejo de Reforma Agraria, "las referidas áreas fueron expropiadas mediante Ordenanzas Municipales, a pesar de los títulos de propiedad extendidos en favor de campesinos por el referido Consejo."

Se agrega que los dirigentes campesinos pidieron al señor Ayaviri, "la adopción de encaminadas a proteger reses de los afectados, el logro de indemnización cionales".

El Presidente del Consejo Reforma Agraria prometió crar preferente atención planteado, " hasta lograr lución adecuada, a través organismos correspondientes contemple tanto los intereses de los campesinos como la ciudad".

Liceo de señoritas celebró aniversario

Con un programa literario-musical, el liceo de señoritas pública de Francia" celebró ayer quinto año de su fundación.

El liceo de señoritas "República de Francia" desarrolló la tarde de ayer un programa literario-musical como motivación de fundación de ese establecimiento educativo.

QUANG TRI Y...

(Viene de la página I)

frente, descanso y ataque de nuevo de gran violencia en otro frente que esta vez fue el de Quang Tri.

El único motivo de satisfacción survietnamita era la heroica resistencia de An Loc, cuyos defensores recibieron hoy 1.500 obuses mientras que estallaban combates entre Vietcong y gubernamentales, más al sur, a 60 Km. de Saigon.

Desde que comenzó el sitio de An Loc los atacantes arrojaron más de 15.000 cohetes y obuses de artillería contra la Quinta División survietnamita, cuya resistencia comenzaba a rayar en lo sobrehumano.

En los medios políticos de Saigón se admitía hoy que el único medio de acabar con la ofensiva era firmar un alto el fuego que dejara a los norvietnamitas en las posiciones que ya han conquistado.

Se pensaba que el viaje del norvietnamita Le Duc Tho a París en donde se entrevistaría secretamente con Henry Kissinger, concluiría con este compromiso, sobre todo si los comunistas conquistaban Quang Tri y Kontum en donde podrían establecer una "capital".

BOMBARDEO

Hong Kong, 28 (AFP).- La aviación norteamericana atacó la localidad norvietnamita de Thoung Xuan Hamet, en la provincia de Thai Binh, el 26 de abril pasado, afirmó un despacho noticioso de Hanoi recibido hoy aquí.

Según la información, los aviones estadounidenses lanzaron bombas perforantes y de fragmentación contra la ciudad, así como cohetes incendiarios.

El despacho destacó provincia de Thai Binh, da a unos 60 Kms. al de Hanoi, es una región sa población.

Dos días antes de ese los aviones norteamericararon más de 300 bombamentación contra la pacatólica de Yen Lieu, en vincia de Ha Tinh, matiriendo a 27 personas y do a la iglesia.

DISPOSICION DE NEGOCIOS

WASHINGTON, 28 (AF tados Unidos está dispuesto negociar donde sea y cuando público o en privado, la solución del conflicto vietnamita, realizó aquí hoy el portavoz del Departamento de Charles Bray.

Preguntado si sugobierno tarifa entrevistarse secretamente con el dirigente del Comunista norvietnamita, Le Tho, esperado a fines de mana en París, Bray respondió "si, estamos dispuestos a tratarnos por cualquier canal, sea este público o privado".

El portavoz del Departamento de Estado rehusó en cambio confirmar la hipótesis del "Washington Post" de hoy, según el gobierno norteamericano estaría dispuesto a suspender provisionalmente sus bombardeos de la región de Hanoi y de Haifong, en espera de ver si Vietnam del Norte reanuda "seriamente" las negociaciones.

Según el "Washington Post" la oferta fue hecha a los norvietnamitas a través de dirigentes soviéticos, durante la estadía de Moscú este fin de semana del Dr. Henry Kissinger, consejero especial del Presidente Richard

GRAN FESTIVAL FOLKLORICO QUE AUSPICIA LA MUNICIPALIDAD DE LA PAZ

En homenaje al Día del Trabajo, que se realizará el 1º. de Mayo a partir de las 14 horas, en el Teatro al Aire Libre "Jaime Laredo".

La Alcaldía de La Paz invita a los conjuntos artísticos de los diferentes centros laborales a participar en el Festival Folklórico, para cuya realización se han instituido dos premios de $b. 3.000 y $b. 2.000.

El ingreso es completamente gratuito

Procedente del Canadá

Maquinaria para la Planta de Asbesto llegará en septiembre

.Procedente del Canadá, en septiembre próximo, llegará al país la maquinaria para la Planta Beneficiadora de Minerales de Asbesto que será montada en la ciudad de Cochabamba, según informó el Ing. Wenceslao Brozovich, de la División de Proyectos Industriales de la Corporación Boliviana de Fomento.

La planta tendrá una producción anual de 1.500 toneladas de fibra clasificada. La capacidad máxima calculada es de 5.000 toneladas anuales.

El ingeniero Brozovich indicó que en días pasados, se realizó una reunión con representantes del Ministerio de Planificación, del Programa de las Naciones Unidas para el Desarrollo y de la Corporación Boliviana de Fomento para tomar acuerdos definitivos sobre la puesta en marcha de la última fase de la Planta Beneficiadora de Asbesto. Esta última fase consiste en la adquisición de la maquinaria, el montaje, construcciones civiles y el funcionamiento.

Dijo que con fondos provenientes del Programa de Emergencia de la Presidencia, la Corporación Boliviana de Fomento realiza la construcción del edificio de la planta y las obras anexas que serán concluidas en septiembre próximo.

El costo de la instalación de la Planta Beneficiadora de Minerales de Asbesto es de $us. - 1.450.000 . El aporte de la Organización de las Naciones Unidas para el Desarrollo Industrial (ONUDI), es de un millón de dólares y la contraparte del gobierno de 450.000 dólares.

Paralelamente, la CBF ha iniciado un programa de desarrollo minero en la región del Alto Chapare, Cochabamba, donde fueron localizados importantes yacimientos de minerales de asbesto.

El Servicio Geológico de Bolivia, con un financiamiento de las Naciones Unidas de 30.000 dólares, ha realizado un estudio para determinar las reservas de asbesto en la localidad de Cristal Mayu, del Chapare. Los resultados obtenidos fueron muy favorables

La Planta Beneficiadora de Minerales de Asbesto, para una racional aprovisionamiento de la materia prima, ha organizado un modelo de explotación minera que ofrecerá asistencia técnica a los productores.

Parte de la producción será empleada como materia prima para fabricación de materiales de asbesto-cemento en el establecimiento industrial 'IBACSA' y en otras industrias; el resto será exportado hacia mercados internacionales.

El ingeniero Brozovich señaló que la Planta de Asbesto constituye una "Planta Piloto Industrial", que por primera vez se ejecuta con los auspicios de la Organización de las Naciones Unidas para el Desarrollo Industrial (ONUDI).

La maquinaria y todos los accesorios han sido adquiridos en Canadá y serán embarcados hacia el país durante los primeros días del próximo mes de mayo. La llegada de estos equipos está prevista para los primeros días de septiembre.

.INFORME DEL CANCILLER.-En conferencia de prensa, el Canciller de la República, Dr. Mario Gutiérrez Gutiérrez, informó ayer a la prensa sobre las gestiones que realizó en su último viaje.

Canciller Gutiérrez

Dio los pasos iniciales para arreglar problema Camer-Enosa

-Pasos iniciales en procura de dar solución al problema Camer-Enosa fueron dados durante la visita que realizó a España el Canciller Mario Gutiérrez Gutiérrez, según dijo éste en la conferencia de prensa que ofreció ayer para informar sobre las negociaciones que cumplió en dicho país, Israel e Italia.

Señaló que durante su visita a España, conversó sobre el contrato Camer - Enosa, suscrito en enero de 1969. España, según anunció, está dispuesta a sustituir el material de mala calidad por una partida de mejor producción, así como reducir la deuda de 1.700.000 dólares que inicialmente se estableció, en un monto aproximado de 334.000 dólares y un donativo de cien mil dólares en material de buena calidad.

En procura de solucionar definitivamente el problema, el gobierno español dispuso el envío de una comisión especial que revise todo el material enviado a Bolivia y establezca, en renegociaciones, la posibilidad de un refinanciamiento del programa de dotación de material didáctico y equipos de laboratorios para las escuelas de Bolivia.

El ex - Ministro de Educación, Angel Baldivieso, presente en la reunión de prensa, hizo aclaraciones en torno al contrato Camer-Enosa, señalando que los pedidos que hizo durante los dos anteriores gobiernos para que se abra una investigación, no fueron atendidos. Levantó cargos que se le hicieron.

El Canciller Gutiérrez, calificó de exitosa la misión que cumplió en su visita a España, Israel e Italia. Dijo que sus conversaciones con el Canciller López Bravo, de España, versaron sobre temas mundiales, y que ese país ayudará a estrechar vínculos entre los países ibero - americanos y los de Europa.

En Israel se entrevistó con el Presidente y con la Primer Ministro Golda Meier, habiendo hecho conocer su opinión sobre el conflicto israelí con los países árabes.

En materia de asistencia y de acuerdo a las conclusiones a que se llegó, dijo que Israel está dispuesto a prestar asistencia técnica en materia agrícola y asesoramiento en base a sus experiencias en la conformación de sociedades cooperativas. Informó que al respecto, se firmaron notas reversales.

El Canciller Gutiérrez explicó que en Italia conversó sobre problemas de índole internacional, además de hacer apreciaciones sobre relaciones comerciales existentes entre Bolivia e Italia.

El Embajador boliviano, Gral. Remberto Iriarte Paz, según dijo, gestionará el refinanciamiento para la planta de cemento de Irpa Irpa.

El Ministro de Relaciones Exteriores, finalmente, destacó que su visita a los mencionados países, sirvió, además, para invocar la comprensión de ellos sobre el problema marítimo de Bolivia y que tal llamado fue recibido favorablemente por sus gobiernos.

Subsecretario de Aeronáutica

Necesidad de definir la política de aeronáutica

Existe una "necesidad latente y urgentes de definir una política aeronáutica para el país", afirmó el Gral. Federico Casanovas, primer Subsecretario de Aeronáutica, que fue posesionado ayer.

Por primera vez, según afirmó el Ministro Ambrosio García, "se llenará una vieja aspiración de la aeronáutica del país", para centralizar la actividad de este sector de los transportes.

El Gral. Casanovas, hasta ayer Presidente del Lloyd Aéreo Boliviano, fue posesionado como primer Subsecretario de Aeronáutica.

DISPOSICIONES

El Gobierno, ante la necesidad de coordinar y reestructurar la actividad aeronáutica en general, el pasado 24 de marzo créo la Subsecretaría del ramo, dependiente del Ministerio de Transportes y Comunicaciones.

Este Ministerio, en cumplimiento del decreto, el jueves último dio a conocer una resolución nombrando al Subsecretario de Aeronáutica, para ejercer las funciones de representante ejecutivo del Estado en materia de Aviación Civil.

LA POSESION.

En una sencilla ceremonia cumplida ayer en el despacho del Ministro García, éste ministró posesionó al primer Subsecretario de Aeronáutica.

El Gral. Federico Casanovas, durante su discurso, dijo que después de siete años, se ha hecho realidad la estructuración de una institución ejecutiva, para la organización de la actividad aeronáutica del país, que "contribuirá a la conservación de la soberanía nacional".

"Es bien conocido por todos ustedes que hay una necesidad latente y urgente de definir una política aeronáutica para el país, así como una legislación ajustada a nuestras propias necesidades y posibilidades", añadió el Gral. Casanovas.

Luego declaró que con la organización de una estructura a alto nivel" el Estado definirá y pondrá en ejecución substanciales medidas de gobierno, que hasta hoy no habían logrado tomar cuerpo y cuya ausencia era sentida en la estructura institucional de la Nación".

"Pero si bien institucionalmente esas medidas eran necesarias desde hace largo tiempo, su inexistencia ha representado, además, un hecho adverso que vino conspirando contra el normal desenvolvimiento de una de las actividades primordiales para la vida y desarrollo del país, cual es la del transporte aéreo civil".

Puso énfasis en que, con las nuevas medidas adoptadas por el Gobierno, se tendrá como resultado "la consolidación y el futuro desarrollo del Poder Aéreo Nacional".

Se refirió a la importancia de la conciencia aeronáutica que, a juicio del Gral. Casanovas, es el aprovechamiento de la naturaleza por el hombre, de una mayor y mejor utilización de su tiempo, de la intensificación del contacto social, económico y cultural entre las naciones y los individuos.

"Pero esta conciencia no es un nuevo concepto estático sino una actitud definida de solidaridad, respaldo, defensa y fomento en favor de la actividad y del individuo", agregó el nuevo subsecretario.

OBJETIVOS

Entre los objetivos que deben concretar la Subsecretaría y el Consejo Nacional de Aeronáutica están:

1.- Definición de la política aérea nacional.

2.- Fomento del transporte aéreo interno y la preservación de la soberanía del país.

3.- Estudio del tráfico internacional aéreo generado en Bolivia.

4.- Dispociones legales que definan la política aeronáutica nacional.

5.- Aprobación del Código Nacional de Aeronáutica.

6.- Estudio y revisión de los diferentes convenios bilaterales firmados con varios países.

.PRIMER SUBSECRETARIO DE AERONAUTICA.- El Ministro de Transportes y Comunicaciones, Ambrosio García Rivera posesionó ayer al primer Subsecretario de Aeronáutica Gral. de Aviación Federico Casanovas, ex presidente del L.A.B. El acto se realizó en el despacho del Ministerio de Transportes.

Vice-presidente de CNRU viaja a Alemania Federal

-El Departamento de Relaciones Públicas de la Comisión Nacional de Reforma Universitaria informó que el Vice - presidente de esa entidad, Dr. Jorge Siles Salinas, emprende hoy viaje a Alemania Federal.

La información fue complementada en el sentido de que el viaje del Dr. Siles se debe a una invitación especial que le hizo el gobierno alemán; su ausencia del país se prolongará por diez días.

PIDEN NOMBRAMIENTO DE RECTOR PARA U.M.S.S.

El Colegio de Arquitectos de Cochabamba dirigió un radiograma a la Comisión Nacional de Reforma Universitaria solicitándole que designe a Antonio Borda como "Rector" de la Universidad de San Simón de dicha ciudad.

CAMPESINOS DE COCHABAMBA REITERAN RESPALDO A BANZER

La Federación de Campesinos de Cochabamba, a tiempo de repudiar "provocaciones de elementos desplazados" y afirmar que el único líder campesino sucesor del Gral. René Barrientos Ortuño es el Presidente Hugo Banzer Suárez, ha decretado estado de emergencia en todo el territorio nacional.

Willy Román y Fortunato Miranda, máximos dirigentes de esa organización campesina, han dirigido a nombre de ella un radiograma al Presidente Hugo Banzer, refiriéndose a un aviso que publicó PRESENCIA el jueves; señalan que la Federación de Campesinos de Cochabamba repudia la declaración y reafirman que, de acuerdo a lo resuelto por el sexto congreso campesino, el "único e indiscutido" líder campesino es el Cnl. Hugo Banzer, legítimo sucesor del Gral. René Barrientos Ortuño.

"Declaramos terminantemente los campesinos de ésta -señala el radiograma- que no toleraremos provocaciones de elementos que ultrajando la memoria del Gral. Barrientos, pretenden ganar posiciones políticas". Añaden que con el fin de resguardar el orden y la seguridad del gobierno nacionalista, en la fecha declararon estado de emergencia en las bases campesinas de Cochabamba y de todo el territorio nacional.

Finalmente, al advertir que no permitirán provocaciones y que en su caso aplicarán "medidas drásticas sin contemplación alguna contra los elementos de la anti-patria" señalan que están a la espera de las instrucciones que imparta el líder campesino, Cnl. Banzer.

UNIDAD NACIONAL

El Presidente Hugo Banzer Suárez dio respuesta al radiograma campesino en los siguientes términos:

"Agradézcoles la nueva muestra de respaldo. Reafirmo la convicción sobre la necesidad de lograr la unidad de los bolivianos en torno al nacionalismo. Cumplirá la sagrada labor del liderazgo de los hermanos campesinos".

El Ministro Secretario General de la Presidencia, Alfredo Arce Carpio, por su parte, respondió a la Federación de Campesinos señalando que "el pueblo de Bolivia tiene presente la adhesión del campesinado en torno a su líder, Cnl. Hugo Banzer Suárez. Es importante -agrega- mantener la vigilancia del proceso nacionalista que cuenta con el respaldo unánime de la ciudadanía".

DESDE HOY SE...

(Viene de la página 1)

de la Fuerza Aérea Argentina sobrevolará la zona del gasoducto. Además del avión presidencial, otros tres aviones conducirán a las altas autoridades bolivianas y argentinas.

En el acto de inauguración del gasoducto, en Colpa, a 42 kilómetros al noreste de Santa Cruz, se pronunciarán tres discursos: el del Ministro Roberto Capriles, del Brigadier General Carlos Alberto Reyes y del Presidente Hugo Banzer Suárez, en ese orden. La cinta que será cortada, para inaugurar la obra, llevará los colores de ambos países: una mitad , rojo, amarillo y verde y la otra, celeste y blanco.

En los edificios de la ciudad ondean las banderas boliviana y argentina, mientras la población espera el momento de la inauguración de la obra, iniciada en 1969, interrumpida por la nacionalización de la Gulf y reiniciada a fines del pasado año.

Hoy en la tarde, a bordo de un pequeño jet, arribó el presidente de la William Brothers, Ing. John Williams, junto con sus colaboradores técnicos.

FERRROCAJA PAGA CON PUNTUALIDAD A SUS BENEFICIARIOS RENTISTAS

-A partir de hoy, los beneficiarios de la Caja de Seguro Social de Ferroviarios y Anexos empezarán a cobrar sus rentas correspondientes al presente mes de abril, según lo dispuso la dirección ejecutiva de la entidad.

Esta anticipación en el pago de rentas que hace la FERROCAJA es la segunda vez que se produce, ya que igual cosa sucedió en el mes anterior.

Al respecto fueron consultados algunos directivos de la entidad, especialmente la Directora Ejecutiva, Lic. Elizabeth Ríos de Ballivián, quien expresó que tal modalidad " está garantizada en lo sucesivo" y que se la ha conseguido gracias al esfuerzo y al sistema técnico utilizado por el personal de su dependencia.

También dijo que el pago puntual que ya se realiza se debe a la consideración que la actual administración tiene a los rentistas desde el puntos de vista de sus necesidades y porque los trabajos realizados así lo permiten.

RECUPERACION DE ADEUDOS

La Directora Ejecutiva dijo que además de ser preocupación de su gestión prestar una eficiente atención a los beneficiarios, actualmente pone su empeño en la recuperación de los adeudos a la Caja aspectos en los cuales hizo resaltar la cooperación que recibe del Ministro de Salud Pública.

Indicó que la recuperación de los adeudos es vital para FERROCAJA ya que es un capital cuantioso.

En cuanto a los incrementos que se propone lograr dicha institución, la Directora Ejecutiva informó que todo está supeditado a la aprobación del estudio financiero - actuarial que se ha presentado al gobierno.

Pedirán elecciones en magisterio local

.La Federación Departamental de Maestros Urbanos de La Paz pedirá que se convoque a elecciones para la renovación de directivos de dicha organización.

La información corresponde al Secretario Ejecutivo de la Federación, Armando Severich, quien manifestó que formalizará el pedido a la Comisión Reestructuradora Nacional del Magisterio para que haga la convocatoria hasta el mes de junio próximo.

Severich sostiene que es necesario que las directivas departamentales sean renovadas para que se solucionen los problemas que hay pendientes, los que deben ser tomados con responsabilidad para bien del magisterio y de la educación del país.

.EL ENCARGADO de Negocios de Venezuela, Prof. Joaquín Chacín Lusinchi fue condecorado con el Grado de Comendador de la Orden del Cóndor de Los Andes, durante una ceremonia que tuvo ayer en la Cancillería.

El Sub Secretario del Ministerio de Relaciones Exteriores, Jaime Tapia Alipaz, fue quien impuso la condecoración.

De este modo, fue distinguida la labor que realizó el Prof. durante su misión en Bolivia, que se prolongó por casi d[...]

El diplomático venezolano retornará a su país en los p[...] días para iniciar una nueva etapa en su carrera.

Anoche fue clausurada VI Asamblea de Empresas Telefónicas del país

-En los salones del Club de La Paz, con una cena, fue clausurada solemnemente la IV Asamblea General Ordinaria de la Asociación Boliviana de Empresas Telefónicas, ABET, a la que asistieron todos los delegados concurrentes a la asamblea e invitados especiales.

Durante la tercera y última sesión de trabajo de ayer, se analizaron los seis puntos señalados en el temario. Los delegados, bajo la presidencia del Ing. Luis Vidal, dieron solución a todos los puntos. Se trataron los siguientes:

Lectura del informe de la comisión de la Ley General de Telecomunicaciones; en este punto, el Directorio de la Asociación, conjuntamente con la comisión expresamente designada para el efecto, recomendó que se prosigan las gestiones ante el Gobierno para la más pronta promulgación de la referida ley modificatoria. En este sentido, se autorizó a los personeros de ABET, a continuar ante el ministerio del ramo, las gestiones conducentes a la promulgación de la Ley con miras al ordenamiento jurídico del país en la materia, estableciendo el espíritu de entendimiento entre los grandes sectores que participan en el proceso de las telecomunicaciones nacionales.

Fondo nacional de telecomunicaciones. Igualmente se aprobó el informe presentado, que expresa el deseo de todas las empresas de que dicho fondo se constituya en un instrumento para fomentar planificar y financiar el desarrollo de las telecomunicaciones nacionales. Se dijo que el directorio está igualmente encomendado para gestionar ante el respectivo ministerio la composición y atribuciones de dicho organismo, en condiciones que aseguren la más eficiente aplicación de los fondos creados y destinados a desarrollar la comunicación.

En los dos siguientes puntos, relativos al ingreso de empresas nacionales e internacionales al seno de ABET, fue aprobado el informe que solicita a las empresas invitadas cumplir los requisitos estipulados para su admisión en la asociación en un plazo de 15 días a partir de la fecha. En el punto correspondiente a asuntos varios, fueron aprobadas ponencias relativas al mejoramiento de las telecomunicaciones, fortalecimiento de la asociación y la aplicación de normas administrativas y contables en la gestión de los servicios de telefonía.

ELECCIONES

Los delegados asistentes a la asamblea ratificaron a los tres directores, que, por disposiciones estatutarias, podían ser relevados en esta oportunidad. Fueron también ratificados el Presidente y Vicepresidente de la asociación. En consecuencia, el directorio de ABET para la gestión 1972- 1973 está constituido de la siguiente manera:

Presidente, Ing. Luis Vidal H. Vicepresidente, Plácido Molina, h.; Directores: Juan Landivar, Dr. Humberto Añez, Dr. Angel Rivero H., Lic. Abraham Urey O. Como directores suplentes fueron elegidos; Gral. Raúl Zárate, representante de La Paz. Lic. José A. Vargas, representante de Santa Cruz y Gral. Horacio Ugarteche, también representante de La Paz.

Posteriormente, se aprobó como sede de la VII Asamblea ordinaria de la Asociación de Empresas Telefónicas la ciudad de Santa Cruz para abril del próximo año.

A las deliberaciones de la VI asamblea asistieron como representantes de las diferentes empresas las siguientes personas: Ing. Luis Vidal Heguigorri, Presidente de ABET: Dr. Angel Rivero, Dr. Humberto Añez, Plácido Molina, Juan Landivar. G., Lic. Abraham Urey, Horacio Ugarteche, Daniel Delgado, Gral. Raul Zárate Quintanilla, Gerente General de TASA, Hugo Bueno, Lorenzo Calderón, Dr. Gustavo Jordán, Ing. Carlos Arano, Humberto Echeverría, José Benito Rojas, Cnl. Manuel I. Chávez, Medardo Irigoyen, Hugo Dellien, Roberto Moscoso, Guillermo Cuadros, Alberto Delgado, Manuel Daza Valda, Antonio Berthin y el Ing. Orlando Salazar, Gerente General de ABET.

Solicitan inamovilidad funcionaria

.La Confederación Nacional de Ex-combatientes de la Guerra del Chaco se dirigió al Ministro del Interior, Cnl. Mario Adett Zamora, para pedirle su cooperación para poner en práctica la inamovilidad funcionaria de sus afiliados.

El pedido hace alusión al articulado legal pertinente, además de las instrucciones expresas que al respecto ha dado el Presidente de la República, las que -según sostiene la Confederación-, deben ser instruidas por el Ministerio de Gobierno.

Dicha instrucción debe impartirse a las autoridades departamentales a fin de garantizar en forma general la inamovilidad funcionaria de los beneméritos de la patria que prestan sus servicios en la administración pública, municipalidades, entidades autárquicas y semi-autárquicas.

Urbanización "Los Pinos'

AID autorizó garantía para préstamo de $us. 6 millones

.Una garantía por seis millones de dólares, destinados al financiamiento de la construcción de la primera etapa de la Urbanización de "Los Pinos", ha sido autorizada por el gobierno de los Estados Unidos, a través de la Agencia para el Desarrollo Internacional (AID).

El préstamo a largo plazo se hará efectivo por intermedio de una empresa inversora norteamericana que aún no fue elegida por los auspiciadores del Proyecto "Los Pinos": la Caja Central de Ahorro y Préstamo para la Vivienda y las Asociaciones Mutuales "La Primera" y "La Paz".

La primera etapa comprende la construcción de tres edificios de 18 pisos y otros edificios convencionales de cuatro pisos. Simultáneamente, en la primera etapa, se ejecutará la construcción de un equipo comunitario para las necesidades de los habitantes de las primeras viviendas.

La urbanización de "Los Pinos" prevé la construcción de cinco diferentes tipos de departamentos con dos y tres dormitorios, con un precio de venta calculado, para los diferentes tipos, entre 2.800 y 7.500 dólares para cuya adquisición será necesario el pago inicial del 10 por ciento ; el saldo se cancelará en cuotas pagaderas en veinte años.

APERTURA DE PROPUESTAS.- En el salón de Honor de la Prefectura del Departamento fueron abiertas ayer las propuestas para la instalación del Ingenio Azucarero en el Alto Beni.

Se presentaron seis propuestas entre las cuales, dos son cartas que piden ampliación de plazo; ellas provienen de Alemania y otra del Brasil. De las otras cuatro dos son japonesas, una francesa y la otra inglesa.

Las dos firmas japonesas ofrecen la instalación "llave en mano", o sea el financiamiento completo; la firma Hitachi, proveerá las maquinarias; el costo de la instalación estará a cargo de la firma Marubini. Por su parte, la firma inglesa ofrece al igual que la francesa la provisión de maquinarias y la instalación sin financiamiento.

Las propuestas que fueron presentadas pasarán a una comisión de estudio integrada por representantes de instituciones de profesionales. Los comisionados son el Ing. Daniel Dobota, Ing. Aramburo, Lic. Duanis, Jorge Arteaga Castro y el Ing. Hernán González. En la fotografía, el momento inicial del acto.

MOTORES A DIESEL
LISTER
1867
IDEAL PARA EL TRABAJO EN EL CAMPO, SU HACIENDA, ETC.
EN BAJA REVOLUCION

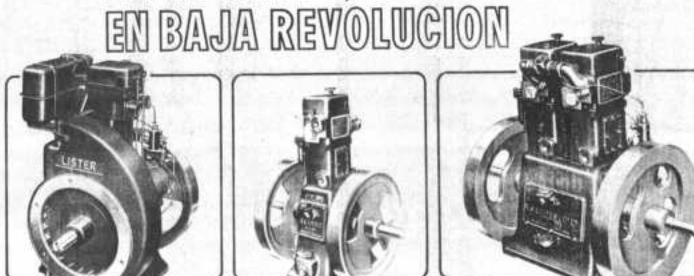

TIPO VA 7,5 HP. 850 RPM
TIPO 8/1 8 HP. 850 RPM
TIPO 16/2 16 HP - 850 RPM
HANSA Ltda. La firma boliviana de su confianza con mas de 60 años al servicio del país
DEPTO. TECNICO Tels. 42836 - 35219 - 53661
Sucursales: COCHABAMBA - ORURO - POTOSI - SANTA CRUZ - SUCRE - TARIJA - VILLAZON

Arte y Cultura

Herminio Pedraza junto a su cuadro "Las Flores".

Pintor Herminio Pedraza prepara tres exposiciones

Santa Cruz, 27 (PRESENCIA). Bajo los auspicios del Banco Santa Cruz de la Sierra y el Centro Boliviano - Argentino, el destacado pintor cruceño Herminio Pedraza ofrecerá en esta ciudad, La Paz y Córdoba (Argentina) una exposición de cuadros al óleo, de nueva creación.

Pedraza volverá a utilizar el salón de "La Pascana" a partir del 1ro. de mayo, para exhibir 14 nuevas obras durante veinte días. Inmediatamente se trasladará a La Paz y después a Córdoba.

El artista plástico ha concretado más de 30 exposiciones en varios distritos del país. Ha denominado a su proxima exposición - "Esperanza de un pueblo". Sus cuadros tienen una singular característica que ha sido elogiado por críticos no sólo nacionales sino también algunos extranjeros.

Monumento a Bello en Madrid

-MADRID, 26 (AFP).- Hoy fue inaugurado en el parque "Dehesa de la Villa", al norte de la capital española, un monumento al polígrafo venezolano Andrés Bello.

El monumento es una estatua de dos metros que representa a Bello en la plenitud de su vida, y es obra del escultor Abascal.

Presidieron la ceremonia el ministro de Asuntos Exteriores, Gregorio López Bravo, el de Información, Alfredo Sánchez Bella, las misiones culturales llegadas especialmente de Venezuela, Colombia y Panamá, embajadores de naciones latino - americanas personalidades de la vida intelectual, la política y las fuerzas armadas españolas.

En el Centro Boliviano Japonés (Bataillm Colorados) és presentada una exposición de muñecas japonesas.

Esta muestra es parte de los programas en los que dicho centro celebra el natalicio del Emperador del Japón.

Becas españolas para curso internacional de música

El Instituto de Cultura Hispánica de Madrid ha dado a conocer la convocatoria de becas para asistir al XV Curso Universitario Internacional de Música en Compostela.

El curso se realizará del 20 de agosto al 15 de septiembre del presente año. Las asignaturas y sus correspondientes docentes - son:

Arpa, María Rosa Calvo Manzano; Canto, Conchita Badía; Canto coral, Enrique Ribó; Clavicimbalo, Genoveva Gálvez; Guitarra, José Tomás, profesor adjunto de la Cátedra Andrés Segovia; Piano, Antonio Iglesias, Alicia de Larrocha y Rosa Sabater, de la Cátedra Alicia de Larrocha; Violín, Agustín León Ara; Violoncelo, Marcial Cervera , de la Cátedra Gaspar Cassado.

El curso incluye, asimismo, demostraciones de grupos de cámara, cursos monográficos y seminarios.

El número de las becas es limitado para los músicos hispanoamericanos y filipinos que quieran participar del curso.

Los interesados deben remitir al Director del Instituto (Avenida de los Reyes Católicos, Ciudad Universitaria, Madrid-3) relación de méritos artísticos que acompañen a su solicitud de becas, antes del 15 de junio próximo.

Las becas cubrirán gastos de matrícula en el curso, estancia, pero, en ningún caso, se referirán a sus gastos de viaje, que serán por cuenta de los interesados.

Cualquier información adicional a las becas será proporcionada por el Instituto de Cultura Hispánica.

Concurso sobre D. F. Sarmiento

Una institución argentina, el - Instituto Americano de Investigaciones Económicas, Jurídicas y Sociales, convoca a un certamen sobre el tema: "Sarmiento, maestro de América. Vigencia permanente de su pensamiento en la enseñanza pública del Continente. La educación como presupuesto del adelanto social".

Podrá participar toda persona que resida en América y los trabajos serán presentados en idioma español. Deberán ser inéditos, en prosa, con extensión mínima de 20 carillas y máxima 40, tamaño carta, escritas a máquina a doble espacio. Se remitirán tres ejemplares, firmados con seudónimo, y los datos personales, curriculum y fotografía del autor, en sobre aparte lacrado.

El concurso se cierra el 31 de julio venidero, será anunciado el resultado el 11 de septiembre. Los trabajos deberán ser enviados a Maipú 286, Buenos Aires, sede del Instituto. El jurado estará integrado por cuatro historiadores miembros de la entidad y uno por la Fundación Rizzuto, donante del premio.

El premio consiste en la "Placa F. Antonio Rizzuto" creada por el Instituto para honrar la memoria de su fundador en 1946 y la publicación del trabajo en la revista "Bosquejos Contemporáneos", órgano del mismo. El galardón será entregado en acto público antes de finalizar el año actual.

Elsa Paredes de Salazar

La Mujer y su época

La mujer y su época

."La mujer y su época", de Elsa Paredes de Salazar, acaba de publicar Ediciones Isla dentro de su Colección Ensayo.

En el capítulo introductorio a su libro, la autora afirma: "La época que vivimos es un período de transición, muy natural por cierto, dentro del concepto de la evolución. En esta etapa difícil, la mujer tiene que poner suficiente empeño para modificar el ambiente en que actúa con hechos precisos y conseguir por méritos propios que se la acepte plenamente y sin limitaciones en cualquier campo de actividad para el cual se halle capacitada".

El libro está integrado por diez capítulos: I. Introducción; II. La mujer en la historia; III. Las amazonas; IV. La mujer en la antigüedad: Asiria, India, Arabe, Hebreos, Medos, Egipto, Grecia, Roma; V. Las sibilas; VI La mujer y el cristianismo; VII La mujer en las cruzadas: la caballería; VIII. La mujer y la revolución francesa: La francmasonería; IX Primeros movimientos feministas. X. La mujer en la actualidad: la mujer consciente de sus derechos.

"El editor, a tiempo de presentar el libro dice; "La mujer y su época es un alegato por los derechos de la mujer y sobre todo por elevar a la mujer misma por encima de los prejuicios acuñados por la tradición hacia un plano en el que tenga iguales oportunidades y similares consideraciones que el varón".

"Lejos del feminismo hipócrita y de salón añade-, como del feminismo rabioso y beligerante antimasculino, la escritora Paredes de Salazar busca la liberación de la mujer mediante el cambio de las condiciones sociales y principalmente a través de una nueva educación".

REVISTA DIPLOMATICA

Esta en circulación el No . 20 de la "Revista Diplomática e Internacional", correspondiente al presente mes.

La portada presenta a los Emperadores del Japón en los jardines del nuevo Palacio Imperial.

La revista, dirigida por Margot Antelo de La Fayer y Jaime Requena Gutiérrez, contiene un amplio material: desde noticias de la actividad diplomática local hasta informaciones y artículos sobre temas de interés nacional e internacional.

Carlitos Chaplín y el Oscar

Por OTHON CASTILLO

LOS ANGELES.- Después de 20 años de autoexilio Carlitos Chaplín volvió por estos lares para recibir el homenaje de quienes aún siguen admirando y reconociendo cuando él hictera por la cinematografía Primero en Nueva York y luego en Hollywood, que fue la culminación de su regreso, se cerraba una larga vida genial y creativa que empezara en 1914 con "Para ganarse la vida" hasta "La condesa de Hong Kong" que él escribiera, compusiera la música, produjera y dirigiera con la actuación estelar de Marlon Brando y Sophia Loren.

Fue él la máxima atracción en la cuadragésima cuarta entrega del Oscar la otra noche en el Pavilion de Music Center angelino. Más de dos mil quinientas personas que llenaban las dependencias de aquel lugar le tributaron de pie la más larga y cálida ovación como no se recuerda en las veladas de la Academia de Artes y Ciencias del Cine. Después de que Daniel Taradash, presidente de la entidad, hiciera su elogio y luego de presentar aspectos salientes de sus filmes, de las sombras apareció la figura sonriente de Carlitos.

Rubicundo, con la cabeza cana, en sus 83 años, este gran creador de la cinematografía empezó a trocar su franca sonrisa en pucheritos, al borde de las lágrimas, mientras el público de pie aún seguía frenético aplaudiendo. Hasta que entre contricto y satisfecho, apoyado en los brazos de su esposa Oona, la hija del dramaturgo Eugenio O'Neill, abandonó el tinglado angelino, tal ver, por su última vez.

Sin embargo, hay quienes mostraron su malquerencia. No directamente, sino por trasmano, ocultos en las sombras de la noche. Porque al ponerse fin a una larga batalla de cerca de 16 años con la Cámara de Comercio de Hollywood para que pusiera su nombre en las aceras de la ciudad de los Sueños Rotos, su estrella, al siguiente día, apareció lapidada por lo cual fue menester poner allí un guardia permanente que acaba de ser retirado.

En la noche de la entrega de su Oscar Honorario, pese a los temores de las autoridades nada pasó. Fue esta la causa que se extremaran las medidas de seguridad que se adoptaron en la cuadragésima cuarta entrega del Oscar, dificultando en cierta manera, la labor de los periodistas y restando un poco la brillantez del desfile de las luminarias a lo largo de las graderías que se levantan para el efecto.

La única manifestación la escenificaron unos cuantos miembros del Partido Progresista del Trabajo que, al otro lado de la calle, empezaron a desplegar pancartas antibélicas y dar gritos contra la policía alusivo al papel de policía duro que hace Gene Hackmann en "The French Connection", por lo cual ganara el Oscar. La película también se hizo acreedor al Oscar, al igual que su director William Fiedkin. Cinco estatuillas obtuvo el filme poniendo a su estudio "20th Century Fox" a la cabeza.

Lo chistoso de la noche fue el rumor de que Peter Finch, nominado para el Oscar por su caracterización de un homosexual en "Sunday Bloody Sunday" iba a ser el centro de una manifestación del Frente de Liberación Faremista. Pero ellas brillaron por su ausencia, en cambio, quienes llegaron fueron los otros; unos cuantos legales al personaje que hace Finch en la película de marras y algunes, confundiéndose con los grises antibélicos, aseguraban que eran buenos chicos y de fiar.

BANCO CENTRAL DE BOLIVIA

Departamento Bancario

AVISO DE REMATE

El Dr. Carlos Terrazas Torrez, Juez 4o. de Partido en lo Civil, etc.

Hace saber que dentro del juicio coactivo seguido por el Banco Central de Bolivia, contra CAFE "LA PAZ" DE MAURO MORALES MOSQUERA, sobre cobro de pesos, mediante providencia respectiva ha señalado el día 29 de mayo de 1972, a horas 16, para el verificativo del remate del inmueble que se encuentra ubicado en la calle Rosendo Gutiérrez No. 916 de esta ciudad, sobre la base de SESENTA Y CUATRO MIL OCHOCIENTOS VEINTISIETE 36/100 PESOS BOLIVIANOS ($b. 64.827.36).

El referido inmueble ha sido constituido en garantía hipotecaria de la presente obligación.

Los interesados en dicho remate pueden concurrir el día y hora citados en la Tribuna del Palacio de Justicia, depositando en Secretaría el 5% sobre la base fijada.

P.O. del Sr. J. 4o. de P. en lo C.
La Paz, 28 de abril de 1972.

Ante mi
Jorge A. Valle Vargas
Secretario del Juzgado 4o. de Partido en lo Civil.

CORPORACION MINERA DE BOLIVIA

ADJUDICACION DE PROPUESTAS

-Se hace saber a las empresas constructoras que intervinieron en el llamamiento a propuestas para la construcción de un buzón en la Empresa Minera Unificada de Potosí, que ellas serán calificadas y adjudicadas, el día jueves 4 de mayo próximo a horas 16.

Gerencia de Servicios Técnicos

La Paz, 28 de abril de 1972

FALANGE SOCIALISTA BOLIVIANA

Departamento Nacional de
Prensa y Propaganda
La Paz-Bolivia

"Que en cada recodo del camino haya un maestro que enseñe, un sacerdote que bautice y un soldado que defienda".
Oscar Unzaga de la Vega

386 alumnos normalistas prestan su juramento de consagración a la causa

-El día de ayer, en la Casa Social del Maestro prestaron su juramento 386 camaradas falangistas de la Escuela Normal Superior "Simón Bolívar". Este acto trascendental estuvo presidido por el camarada Secretario General, Dn. Luis Mayser Ardaya.
-En esa oportunidad, los dirigentes nacionales, Marcelo Calvo Valda, Mario Rico Calzeta, Alex Quiros Quiroga y el camarada Mario Lima, expresaron la línea general de las organizaciones sindicales de Falange Socialista Boliviana.

-La expansión de las organizaciones del Partido, definen el carácter doctrinal de Nuestra Causa para forjar el Nuevo Estado Boliviano.

¡POR BOLIVIA, GRANDE, FUERTE, ORGANIZADA Y JUSTA!

La señorita ANA MARIA FLOR G. contrajo matrimonio con el Sr. MARCELO QUIROGA V. Los recién casados llegaron de Buenos Aires después de su viaje de bodas.

Sociales

REUNIONES

La Cámara Nacional de Minería ofrecerá el jueves un cocktail en ocasión de la inauguración del XVIII Congreso Ordinario de la Minería Privada Chica. La reunión tendrá lugar en los salones del Club de La Paz.

Los miembros de Unión Nacionalista de Integración y Desarrollo, UNID, se reunieron en un cocktail con motivo de la posesión del Comité Ejecutivo para la gestión 1972 - 73.

El Sindicato Médico y Ramas Afines de la Caja Nacional de Seguridad Social de La Paz ofrecerá el viernes un cocktail-baile con motivo de la posesión de la nueva directiva de la entidad. La reunión tendrá lugar en los salones del Círculo Italiano.

El directorio del Club Social, Cultural y Deportivo "Alas", invita a la peña folklórica que se realizará el viernes, en el salón del Club Japonés, en la oportunidad de celebrar el XLI aniversario de la entidad.

COLEGIO
AMOR DE DIOS

La dirección, personal docente y alumnas de los cursos Cuarto y Tercero del Colegio Amor de Dios ofrecieron un cocktail con motivo de la toma de nombre de la promoción.

MATRIMONIOS

En días pasados, se ha celebrado la boda de la señorita Olga Osinaga Limpias con el señor José Carlos Rivera.

Hoy, en la Iglesia de la Virgen de Pompeya se realizará la boda de la señorita Doris Arduya González con el señor Isabelino Cervero Campos.

En Honolulu, Hawai se realizará el sábado próximo la boda de la señorita Beatriz Alexander Benguria con el señor Richard Schaller, vinculados a familias de Bolivia y Estados Unidos.

El sábado próximo, en Cochabamba se celebrará la boda de la señorita Aida Bustamante Mercado con el señor Gonzalo Maldonado Rojas.

En la Iglesia de la Virgen de los Remedios, se celebró la boda de la señorita Magda Zeballos Rodríguez con el señor Mario Zabala. Pasada la ceremonia religiosa, los padres de la novia ofrecieron una recepción social.

El Embajador del Japón, señor Masao Fujimoto, ofreció ayer una recepción con motivo de celebrar el Natalicio de S.M. el Emperador Hirohito. En la foto, el anfitrión departe con algunos invitados que asistieron a la reunión.

El Gerente del Banco Popular del Perú, señor Miguel Fabbri, conversa con el Embajador del Perú y la señora de Bustamante Denegri y el Embajador del Brasil y la señora de Carefa Souza, durante la recepción que ofreció en honor del Embajador del Perú.

Kinder celebró II aniversario

El personal docente y el alumnado del Kindergarten "Norah G. de Zeballos" conmemoraron ayer el segundo aniversario de fundación de ese establecimiento educativo de la localidad de Viacha.

La celebración tuvo un programa literario-musical en el que tomaron parte los niños del Kindergarten.

Todo el programa se desarrolló en el teatro del establecimiento a partir de las 10,30 de la mañana. En el acto hablaron la Directora del establecimiento, señora María Isidoro M. de Agudo, y la Prof. Argentina Beltrán.

Fallecimientos

✝ **JOSE G. ARGOTE VILLARROEL**
Q. E. P. D.

Manuél C. Argote Villarroel, Pastor Argote Villarroel (ausente), hermanos; Hana Argote Mercado, hijo; Julia Villarroel, prima hermana; María G. de Argote, hermana política; Angélica, Margarita, Carlos, Josefina y Gualberto Argote, sobrinos; Josefina de Plaza, Arminda v.de García, Norah, Gonzalo y Teresa García, sobrinos; Beatriz F. de Argote, Freddy Reguerín y Amanda de Argote, sobrinos políticos, ruegan a sus relaciones, personas piadosas y Beneméritos de la Guerra del Chaco, se dignen asistir a la traslación de los restos mortales del extinto al Cementerio General el día de hoy sábado 29 del presente a horas 15 p.m. El cortejo fúnebre partirá del Club "Alas", calle Unión.

Favor que comprometerá la gratitud de la familia doliente.

La Paz, 29 de abril de 1972.

En la paz del Señor y confortado con los auxilios de la Santa Religión Católica, ha dejado de existir el que en vida fue, abogado padre

✝ **Señor Don GREGORIO RENTERIA DURAN**
Benemérito de la Patria
Q. E. P. D.

María Luisa, Edmunda, Guillermo, María Anunción, Julia y Gregoria (Jr.) Renteria Villegas (ausente) hijos, Blanca, Aida y Erika (ausente) de Renteria, hijas políticas; los nietos y demás familia, ruegan a sus relaciones sociales, personas piadosas, residentes chuquisaqueñas, empleados de Radio Progreso y muy especialmente a sus camaradas Beneméritos de la Guerra del Chaco, se dignen asistir a la misa de cuerpo presente a Hrs. 9, 30 y la traslación de sus restos mortales del extinto al Cementerio General, el día de hoy sábado 29 de abril.

El cortejo fúnebre partirá de la calle Natalio Palacios Nº 1674 (esq. Dominicana Miraflores).

Favor que comprometerá la eterna gratitud de la familia doliente.

SERVICIOS CASA ALIAGA FIGUEROA # 773 - Telf. 25676.

En la paz del Señor y confortada con los auxilios de la Santa Religión Católica ha dejado de existir la que en vida fue, incomparable madre:

✝ **Sra. CLORINDA MONTERO VDA. DE TORRELIO**
Q. E. P. D.

Graciela Torrelio vda. de Mariscal, hija; Freddy Mariscal y Zahary Mariscal de Jung, nietos; Jorge Jung y María Eugenia Avila de Mariscal nietos políticos; Jorge, Germán, Freddy y Martín, biznietos, primos, sobrinos y demás familiares; ruegan a sus amistades, y demás personas piadosas se dignen asistir a la traslación de los restos mortales de la extinta al Cementerio General el día de hoy sábado 29 del presente a horas 16 p.m. (frente de la verde).

El cortejo fúnebre partirá de la calle Litoral # 1202 (Miraflores).

Favor que comprometerá la eterna gratitud de la familia doliente.

SERVICIOS CASA ALIAGA FIGUEROA # 773 - Telf. 25676.

Misas

La familia del que en vida fue, abogado esposo y ejemplar padre

✝ **Prof. y Benem. Dn. ROBERTO AVILES SALAZAR**
Fallecido en la ciudad de Sucre

Ruegan a sus parientes, amistades y personas piadosas, muy especialmente a los residentes de la ciudad de PADILLA, se dignen asistir a la Misa que se mandará oficiar el día de hoy sábado 29, a horas 18 y 30; en el Templo de SAN AGUSTIN, frente de la H. Alcaldía Municipal), recordando su cabo de mes y aniversario natal.

Su asistencia a este acto de piedad cristiana, comprometerá la eterna gratitud de la familia doliente.
El duelo se despide en la puerta del templo.

Carlos Orozo Ferreiro, hija; Gabriela Garrón de Orozo, hija política, los nietos Teresa de Taborga, Marcelo de Zavala, Carlos, Isabel (ausentes), Alberto, los nietos políticos, Jorge Taborga A. Raúl Zavala M. y los bisnietos (ausentes), ruegan a sus amistades y personas piadosas asistir a la misa que mandarán oficiar el día 1º de Mayo a horas 11 y 30, en el templo de la Merced, recordando el mes del fallecimiento acaecido en la ciudad de Cochabamba de la que en vida fue

✝ **Sra. LOLA FERREIRA vda. DE CUELLAR**
Q. D. D. G.

su asistencia a este acto de piedad cristiana comprometerá la gratitud de la familia.

IN MEMORIAM

ALFONSO TORERO DE LA QUINTANA

De qué privilegios formó Dios su alma puesta que le enseñó el valor inmenso de la bondad, esa bondad que no todos saben tener, ni siquiera interpretar.
No le importaba las vicisitudes de la vida, ni las horas malas de incesante batallar. Trabajó con alegría para otros, y siempre fue el estimulante de su existencia. Era un ser verdaderamente fuerte y definido, para el no existían rangos, ni jerarquías, ni clases sociales, alentó en vida a todos por igual, con la misma alegría que se albergaba en el pecho del blanco del negro, del pobre y del rico.
Se fue, nos deja una amargura; y una cruel tristeza, que nos quedaría en el alma si de él borrásemos tan bellos recuerdos; no olvidaremos que ellos son nuestras venturas, nuestros amores.
Su amistad era amiga preferida, en quien depositamos, nuestra afecto o nuestra admiración, es doloroso, pero su ausencia no será un vacío, llevaremos su ejemplo, su templanza, su modestia.
Oh, Cristo dulce, oh, Señor de los Milagros, acoge a su hijo Alfonso que como tu no exhaló una queja, que por tu grandiosidad se entregó a ti, cayendo laxo su cuerpo a tus brazos.

El personal de Películas Mexicanas de Bolivia

La Paz, abril 1972

Alianza Bolivia-Utah entrega ropa a instituciones de ayuda social

La Comisión de Damas de la Alianza Boliviana-Utah ha hecho entrega el día de hoy de una apreciable cantidad de ropa nueva a la Liga Boliviana contra la Epilepsia, con destino a 50 personas que están a cargo de esa institución, cuyo mantenimiento económico es completamente independiente.

La Comisión de referencia está compuesta por las señoras Delia de Palazzi, Jeanny de Noya, Poleka Alarcón de Novillo, Gloria de Benavides y otras distinguidas damas.

Esta es la tercera actividad de estas damas en la presente semana. El 23 visitaron el Hogar de Ciegos "Villamil de Rada", para entregar un lote de ropa incluyendo sacones, camisas, zapatos, vestidos, etc., para las familias agrupadas en ese establecimiento, que comprende a una siete familias de no-videntes con sus hijos, desde 1 a 15 años de edad.

Posteriormente, el Hogar Pisagua, también de no-videntes, recibió otro lote de ropa. En este Hogar viven 30 familias, con hijos entre 5 y 8 años de edad, además de otro grupo de 20 no-videntes que residen allí.

Entre los nuevos proyectos de la Comisión mencionada se planea visitas a los llamados "Hogueros Parroquiales", el Hogar de Ciegos de Obrajes, y ayudas directas en forma confidencial a personas de pocos recursos económicos.

A nuestros avisadores
Nuestro Depto. de PUBLICIDAD atiende todos los domingos de horas 9.30 a 12.30 y de 18.oo a 20.oo.
PRESENCIA

Neuro-Vimin
"INTI"
NEUROTONICO
Y
RECONSTITUYENTE
BIOLOGICO

LOTERIA NACIONAL
SORTEA
210
MIL PESOS
bolivianos
HOY

YACIMIENTOS PETROLIFEROS FISCALES BOLIVIANOS
PROVISION MATERIALES

Se invita a las firmas interesadas en la provisión de materiales apersonarse a nuestra División de Adquisiciones 4to. piso Edificio Central, calle Bueno s/n, a retirar los pliegos de especificaciones correspondientes a nuestros pedidos detallados a continuación los días 2 y 3 de mayo de 1.972.

PARA IMPORTACION

GID-DN-	216-72	Accesorios para tambores
GID-DN-	221-72	Sellos para tambores
GID-DN-	232-72	Cañería de Hierro
GID-DN-	233-72	Reactivos para laboratorio
GID-DN-	245-72	Material para laboratorio
GID-DN-	250-72	Manómetros
GID-DN-	258-72	Soldadura
GID-DN-	260-72	Repuestos para instrumentos
GID-DN-	273-72	Repuestos para transportadores y elevadores
GID-DN-	274-72	Repuestos para transportadores y elevadores.
GID-DS -	807-72	Cañería 6" para soldar
GID-DS -	821-72	Empaquetaduras
GID-DS -	825-72	Repuestos para bombas
GID-DS -	831-72	Cañerías de hierro negro y galvanizado.
GID-DS -	836-72	Papel Asfáltico
GID-DS -	901-72	Manómetro
GID-DS -	902-72	Partes para potenciometros
GID-DS -	903-72	Pirómetro portátil.
GID-DS -	907-72	Repuestos para turbinas.
GCM-DVTC-34-72-		Tanques de acero para 1000 BBL
GCM-DVTC-46-72-		Partes de Repuestos para camiones reabastecedores Jet-Fuel
GCM-DVTC-57-72-		Repuestos supresores sobrepresión para equipos de aviación.
GCM-DVTC-60-72-		Motores estacionarios
GGL-DSI-	1-72-	Relojes y tarjeteros para control
GGL-DSI-	9-72-	Material para Seguridad Industrial

PARA COMPRA LOCAL

GCM-DVTC-73-72-		Techos metálicos para surtidores
DVP-CDSI-	37-72-	Ropa de trabajo

DIVISION ADQUISICIONES

La Paz, 28 de abril de 1972.

DEUDORES MOROSOS A URDINI MOTORS LTDA.

Los DEUDORES MOROSOS que a continuación publicamos, deberán pasar por nuestras oficinas a cancelar sus cuentas, caso contrario iniciaremos la acción judicial correspondiente.

DEUDOR		GARANTE
Cidonio Martinez Oropeza (Tarija)		- - -
Hugo Molina Miranda	La Paz	Guillermo Melgarejo
Flora de Manrriquez	La Paz	Elisa Vilela
Fortunato Melgarejo	La Paz	Bernardino Guzmán
Oscar Sánchez Sánchez	La Paz	Gerardo Cárdenas G.
Farmacéutica Boliviana	La Paz	Fábrica de Quinina
Daniel Rojas Aguilar	La Paz	Concepción A. de Rojas
Simón Lozano Patiño	La Paz	Fca. de Jabones Patria
Jaime Herrera	La Paz	Ex vendedor de Urdini
Humberto Arano Rocabado	La Paz	- - -
Celestino Mamani Riveros	La Paz	Domicilio Flota Gran Poder

La Paz, 28 de Abril de 1972.

EL CLUB SOCIAL CULTURAL Y DEPORTIVO "ALAS"

Invita a todos los socios, familiares y pueblo en general, a la Misa de Réquiem que en memoria de los socios fallecidos y del que en vida fue impulsor de la institución:

Gral. Dn.
RENE
BARRIENTOS
ORTUÑO

"A la espalda de mi lealtad parece ensañarse la sombra de la traición, (EL DIARIO, 26 de julio de 1968).

mandará a oficiar el día de hoy sábado a horas 11,30 en la Catedral Metropolitana de Nuestra Señora de La Paz.

La Paz, abril de 1972.

LA REFORMA EN...

(Viene de la página 3)

ESTADISTICAS.- En una serie de cuadros anexos, el estudio contiene abundante estadística -en su mayor parte no publicitada hasta hoy- y que señala datos muy reveladores y muchos presentando una realidad muy dura, sobre la vida universitaria en San Francisco Xavier.

De estos datos, pueden destacarse los siguientes:

De 2.750 alumnos inscritos en 1970, el 46% proceden del Departamento de Chuquisaca; el 53,4 de los demás Departamentos del país (mayor porcentaje para Potosí (16%) y el 0,6% extranjeros). Del mismo número de alumnos inscritos (1970), en esa gestión, aprobaron 1.569 (58%); fueron reprobados 685 (25%) y los desertores sumaron 453 (17%).

En 10 años (de 1960 a 1970), el número de alumnos inscritos en la Universidad de Sucre, ha tenido un aumento del 255%.

La relación de alumno-profesor en 1970 era de 10.

Este otro detalle estadístico, tiene también sumo interés: Número de alumnos (entre 1960-1971): 17,846.
Gastos por alumno: 2.745,16 $b.
Número de egresados (1960 a 1970): 1,673.
Gastos por egresado: $b. 29.259,89.
Número de diplomados: (1960-1970): 1,336.
Gastos por diplomado: $b. . . 36.640.57.

En 1970, egresaron 205 alumnos en total y se graduaron sólo 158. Entre 1960 y 1970, egresaron 1.686 alumnos en total y se graduaron sólo 1,335.

En el cuadro de Determinación del Costo por Alumno Inscrito (1960- 1970), se consignan estos gastos totales para 1960: $b. 2.500.890,14 y en 1970: $b. 48.951.802,17.

CUANDO LA...

(Viene de la página 3)

nicado importante, ¿qué misteriosas enseñanzas nos estarán diciendo los poderosos y sabios mayas del pasado, que ya perecieron, desde esos calámanzos de piedra imperecederá, sobre los que las veneradas serpientes bordan con sus escurridizos cuerpos esos enigmáticos signos relativos, tal vez, a una gran sabiduría perdida . . tal vez a una sabiduría peligrosa...?

Interesante y de gran importancia ha de ser ese mensaje de los hombres del ayer remoto que todo lo supieron, lo del cielo y la tierra, que caminaban sobre la faz redonda del planeta y contemplaban la bóveda celeste, que todo lo pudieron, interesante para los hombres de hoy que también saben mucho y se arriesgan a jugar con el peligro de su ciencia «ALA».

Alfalit realizará un censo de analfabetos en el Beni

Trinidad, 28 (PRESENCIA).- Para fines del presente mes se ha planificado la realización de un censo de analfabetos en esta ciudad, por técnicos de Alfalit y por alumnos de los cursos superiores de los diversos establecimientos educativos (tercero y cuarto medio), los mismos que para el 5 de mayo venidero ingresarán a un cursillo de capacitación para Alfabetizadores, cursillo que estará dirigido y controlado por los técnicos de Alfalit que vendrán desde la ciudad de Cochabamba.

Con estos datos y el personal capacitado, recién se entrará de lleno a desarrollar la campaña de alfabetización que tiene programada la entidad de Alfalit, en esta capital, en cuyos planes, no sólo se contempla el enseñar a leer y escribir, sino a ocupar otras actividades de beneficio común.

GUMERSINDO

EGOISTO

SPORTITO

AVISOS NOTABLES

Propiedad apta para algodón

Vendo propiedad apta para algodón o ganadería. 1.500 hs. alambradas, 42 kms. de la ciudad. (22 kms. carretera Norte, 20 kms. caminos Y. P.F.B.). Dirigirse: teléfono 26329-Santa Cruz. (26-5/7661.-)

En Santa Cruz

Se vende una casa sobre la calle Cochabamba No. 66; tiene 22 metros de frente por 72 de fondo, escrituras al día, construcción antigua, informes: Casilla 377, teléfono 6570. Hogar de Ancianos-Santa Cruz. (26-30/H.A.-)

Alquilo oficina

Edificio Castilla 80, piso con muebles y teléfono. Ref. teléfono 42451 (28-30/26825)

Maderas en general

Maderas para minas, para edificaciones, entregamos en obra, Mara, Laurel, Ochoó, vigas, durmientes. Madera para exportación. Pedidos: Aserradero "ORIENTE BOLIVIANO", casilla 2378, Teófilo Vargas 33, COCHABAMBA. (23-2/40173)

Se necesita

Empleada cocinera con experiencia, Nicaragua 1511. (29-1/26829)

"Mustang"

1971 ocasión vendo. Dirigirse "H.L." Casilla 92, teléfono 1108, Cochabamba. (29-1/40176)

Compro Departamento

Sopocachi, Avenida Arce, mínimo tres dormitorios, concluído, ofer- teléfono 51981. (29-30/26836)

Reparamos Radios Televisores

A domicilio, teléfono 31016. (29-1/26840)

Vendo casa

Amplia con tres dormitorios y dependencias, Ref: Obrajes, calle 10, No. 528. (29-5/C.V.C.)

Se necesita

En alquiler casa independiente, amplia para instituto cultural. Zona Sopocachi bajo. Dirigirse a casilla 2195. (29-30/26842

A nuestros avisadores

Nuestro Depto. de PUBLICIDAD atiende todos los domingos de horas 9.30 a 12.30 y de 18.oo a 20.oo.

PRESENCIA

Necesito cocinera

Con certificados. Ref. Av. Saavedra 1763 - (J.L.).

Llegaron motores

Para Dodge, Chevi, Valiant, Chevrolet, dife - renciales, resortes, direcciones, carburadores a precios de ocasión, Zoilo Flores 1284. (27-3/26811)

Arreglo Radios Televisores

A domicilio, teléfono - 27801. (26-5/26698.-)

Alquilo

Directamente oficinas Avenida principal, precio conveniente, teléfono 20982. (25-30/26673.-)

En Sopocachi

Necesito en alquiler casa o departamento de tres dormitorios y dependencias. Ref: teléfono 22748. (26-30/M.R.C.-)

Vendo

Un molino y tostador de café, una motocicleta Jawa 350, dos mesas de futbolín y un lote de terreno. Ref. Alto Obrajes Calle V-1 No. 962.

Posesión del Sindicato de Trabajadores del Distrito Minero de Corocoro

-Con autorización del Ministerio de Trabajo y Asuntos Sindicales, el 4 de abril del presente, ha sido posesionado el nuevo Directorio del Sindicato de Trabajadores Mineros de Corocoro, la misma que está constituida de la siguiente forma:

1.- Julián Vicuña	*Secretario General*
2.- César Apaza M.	*" Relaciones*
3.- Mario Pacheco P.	*" Hacienda*
4.- Waldo Villa F.	*" Actas*
5.- Alberto Mamani	*" Régimen Interno*
6.- Andrés Mamani	*" De Prensa y P.*
7.- Desiderio Choqueacallata	*" Defensa Sindica*
8.- Víctor Toledo F.	*" Cultura*
9.- Adolfo Flores Q.	*" Conflictos*
10.- Jorge Bernal G.	*" Deportes*
11.- René Rengel R.	*" Tierras y Casa*
12.- Mario Catari A.	*" Vinculación*
13.- José Ramírez Z.	*" Porta Estandar*
14.- Zenón Fernández V.	*" Organización*
15.- Felipe Fernández V.	*" Notificaciones*

César Apaza M.
Secretario de Relaciones

Julián Apaza
Secretario General

MINISTERIO DEL INTERIOR

COMUNICADO No. 31/72

-Tal como el Ministerio del Interior anticipara a la ciudadanía en su comunicado emitido el día jueves 27, algunos políticos desplazados pretendieron confundir a la opinión pública, aprovechándose de los actos recordatorios del III Aniversario de la trágica desaparición del que fuera Presidente de la República, Gral. René Barrientos Ortuño, con la finalidad de lograr notoriedad y vigencia política para satisfacer sus desmedidas ambiciones personales.

El Supremo Gobierno, consecuente con su propósito de preservar el orden y la tranquilidad del país no permite ni consentirá ningún brote que perturbe el normal proceso de nuestra Revolución Nacionalista.

Departamento de Relaciones Públicas
Ministerio del Interior

¡Ya lo sabemos. Es público y notorio. Pertenece al repertorio de Pero Grullo. El orbe político se transforma. Estados Unidos renuncia a su rol de cabeza del mundo libre. Se inicia una era nueva en las relaciones internacionales.

La bipolaridad E.U. vs. U.R.S.S. se liquida con la insurgencia del equipo europeo y las franquicias concedidas a Japón y China. Las potencias reclutan nuevos aliados y estrenan enemigos. El signo ideológico deja de ser requisito para el alistamiento. La India, mitagerra y parlamentaria, se enrola en la bandera soviética mientras Rumania y Yugoslavia se desquerer por los Estados Unidos. Se cocina —ya lumen— un plato nuevo.

¿El Hispanoamérica? Hasta ahora apostábamos al nuipe americano. Washington era el punto de referencia. Pero Washington anda preocupado con su economía herida y se aprieta el cinturón y se niega a la pompa, y a los gastos de pagar el alto precio de regentar el negocio de Occidente. Vamos, que discreta y paulatinamente renuncia a ser punto de referencia. Sale muy caro. Como su abuela inglesa, tiene olfato y sentido de la historia para saber cuándo y cómo hay que poner fin a la aventura. Eso de desplomes fulminantes, caídas de imperios y otros cataclismos, son cosas de latinos. Los ajones —perdóneseme la poca seria generalización— reducen gastos, no quebran. Pero es el caso que los nuevos ejes políticos no pasan por Hispanoamérica. El cambiazo nos ha mudado junto a la guardarraya a la vera del camino vecinal, sin arte, parte o beneficio en el acontecer histórico.

En Washington —a soto voce— se ha sugerido un sustituto para el relevo hispanoamericano: Brasil. Es un razonamiento transparente; si a Japón se le demandan más responsabilidades en la orilla asiática, ¿por qué no hacer lo mismo con Brasil? Tiene territorio, tiene población, recursos potenciales y una vieja y asordinada vocación imperialista. Claro que dista mucho de ser un emporio económico, pero ¿acaso lo es China? Todo lo que Brasil tendría que hacer para imponer su liderato sería agitar algunos símbolos mágicos de prestigio: un ejército poderoso, dominio demagógico de la electrónica (como el heroico satélite chino que se aburre en el espacio) y unas rudimentarias armas atómicas al alcance hoy de cualquier nación dispuesta a invertir doscientos millones de dólares.

¿Ciencia ficción? Quizás, pero la posibilidad no es descabellada. Hay en el brasilero un tanto de insatisfacción con el pobre papel que ha jugado en la historia teniendo en cuenta sus numerosos recursos. Jamás encuentra una justificación cuando contrasta su destino con el de los yanquis. Manda, además, en el país, una casta militar, cazas de parir napoleones. Todo está en que el gigante verde se llene la cabeza de sueños imperiales, descubra "responsabilidades históricas", y calce espíritu de cruzado. Esto es posible. Es posible - (ALA)

Brasil, ¿cabeza de Hispanoamérica?

Por Carlos Alberto Montaner

BOLIVIA RECIBIRA...

(Viene de la página 1)

CONSTRUCCIONES

Desde la reactivación de los trabajos, a finales del año pasado, se realizaron 14 vuelos cargueros expresos en aviones DC-7, desde Houston hasta Santa Cruz, transportando un total de 105 toneladas de materiales para el gasoducto.

Desde 1969, por vía marítima y ferroviaria, arribaron los puertos de Buenos Aires y de Arica, procedentes de Europa, Japón y Estados Unidos, 69.389 toneladas de cañerías de 24 pulgadas; 46 barcos transportaron un total de 80.777 toneladas de materiales.

Durante la fase de construcción del gasoducto, se instalaron las radios SSB y VHF en las unidades móviles que se hallan en las estaciones de Colpa, Santa Cruz, Río Grande y Yacuiba, conectadas con Buenos Aires.

El tendido de la tubería se reanudó el 18 de octubre de 1971, a partir del kilómetro 161.

Se encargaron de las obras la William Brothers y Bartos y Cía, bajo la supervisión de los consultores de YABOG.

Desde la reanudación de las obras, según el informe oficial de YPFB el tendido del gasoducto tuvo un avance diario de 2,7 kilómetros.

ENTRENAMIENTO

Este tipo de comercialización, sin antecedentes en la historia de YPFB, exigió el entrenamiento y capacitación del personal que se hace cargo desde hoy de las exportaciones de gas a la Argentina.

Cuatro ingenieros de YPFB, durante siete semanas, fueron entrenados en Oklahoma y Louisiana, sobre aspectos que abarcaron desde la orientación y principios del gas hasta prácticas en campos de operación.

Un ingeniero de YPFB fue entrenado en las instalaciones de la Gulf Oil, especializándose en instrumentación. También fueron orientados dos especialistas en laboratorios en la Argentina.

Un grupo de 10 técnicos y bachilleres fueron capacitados para desempeñar funciones de operadores del gasoducto.

Todo este personal, junto a otro que integra un equipo de YABOG, se encarga de las operaciones de exportación de gas.

BREVE HISTORIA

La historia del gasoducto se inició el 23 de julio de 1968, cuando representantes gubernamentales de Bolivia y Argentina, suscribieron en Buenos Aires el contrato de comercialización de gas.

A mediados de 1969, se creó la empresa YABOG, integrada por Yacimientos Petrolíferos Fiscales Bolivianos y la Bolivian Gulf Oil, que fue encargada por el Gobierno para el tendido del gasoducto y comercialización del gas en la República Argentina.

Las obras del gasoducto se iniciaron en 1969, a poco de conformarse la sociedad YABOG.

El proyecto quedó interrumpido como consecuencia de la aprobación del decreto de 17 de octubre de 1969, que dispuso la nacionalización de los bienes de la Gulf Oil en el país. Obviamente, la sociedad YABOG quedó afectada y neutralizada a raíz de la determinación del régimen del Gral. Alfredo Ovando.

Los trabajos de construcción, que estaban a cargo de William Brothers, quedaron suspendidos a principios de 1970, a causa de la falta de materiales para las obras.

A causa de esta interrupción, el Gobierno buscó formar nuevas sociedades. Pese a sus esfuerzos, no lo consiguió.

Sólo el 18 de octubre de 1971, después de que el Gobierno del Presidente Banzer suscribió los contratos de créditos con el Banco Mundial y el Banco Interamericano de Desarrollo se reanudaron los trabajos del gasoducto que hoy será inaugurado oficialmente.

SEGURO MUTUAL DE INVESTIGACION CRIMINAL S.E.M.I.C.

ASAMBLEA GENERAL

CONVOCATORIA

Se convoca a los representantes distritales de los socios del SEGURO MUTUAL DE INVESTIGACION CRIMINAL (S.E.M.I.C.) a la ASAMBLEA GENERAL que se llevará a cabo en el domicilio legal de la entidad calle Héroes del Acre No. 1529 (La Paz), el día 8 de mayo de 1972 a Hs. 9 a.m. para considerar el siguiente.

ORDEN DEL DIA

1.- Memoria de las gestiones de 1970 y 1971.
2.- Balances Generales de 1970 y 1971
3.- Balance Técnico - Actuarial
4.- Reforma del Estatuto Orgánico
5.- Elección del Directorio y de la Comisión Fiscal.

La Paz, abril de 1972.

El Presidente a.i. del Directorio

Representante de la Comisión Fiscal.

INSTITUTO AMERICANO 1907 - 1972

DIA DEL EX-ALUMNO

La Asociación de ex-Alumnos del Instituto Americano, se complace en invitar a los amigos, simpatizantes de la institución y el colegio, para presenciar el programa de festejos que tendrá lugar en los campos deportivos del establecimiento el día primero de mayo desde hs. 8 a.m.

NOTA.- Habrá servicio de refrescos, salteñas, platos criollos a precios corrientes.- Servicio de amplificación y una banda de música amenizarán el programa.- El ingreso al establecimiento es completamente libre y gratuito. Se recomienda a los ex-alumnos asistir con equipos deportivos.

MINISTERIO DE FINANZAS

TESORO GENERAL DE LA NACION

AVISO

-Se recuerda a todas las empresas comerciales, industriales y de servicios que tienen la calidad de "RESPONSABLES" para el pago de impuestos a las ventas la obligación que tienen de incluir en sus cotizaciones que presentan a las Juntas de Almonedas o llamadas de cotización, el importe de los impuestos vigentes de acuerdo a los DD.SS. Nos. 09686 y 09684 de 21 de abril de 1971 sobre ventas y servicios respectivamente.

Sin este requisito no será considerada su cotización.

La Paz, 28 de abril de 1972

Raúl Boada Rodríguez
Director Gral. del Tesoro Nacional

PROGRAMACION DEL DIA SABADO 29 DE ABRIL DE 1972

14.40 LARGOMETRAJE "SUBMARINO SEA HAWAI"
16.05 FILA SIETE "ODIO ACERRIMO"
17.32 MI COLEGIO
18.33 CABALLO DE HIERRO
19.24 DIOS LLEGA AL HOMBRE
19.55 ERJUL SHOW
21.00 TELENOTICIOSO BOLIVIANO
21.30 LA CUERDA FLOJA "THE 1.000 $ BILL"
22.01 LOS CAMINANTES
22.31 FOOT - BALL 72
24.11 CIERRE EMISION

HOY TV cines

6 DE AGOSTO Tel. 23829

Matinée, tanda y noche EL AMO DE LAS ISLAS Actualidades mundiales No, 15 matinée Platea 3,60 mezzanine 4,10 tanda y noche Platea 4,80 mezzanine 5,30.

16 DE JULIO Tel. 22191

Matinée, tanda y noche AEROPUERTO Precios matinée 7,10 9,10 tanda y noche 7,30 y 5,30

MONJE CAMPERO Tel. 23333

Matinée, tanda y noche EL ESCUADRON DE LAS AGUILAS Matinée 4,10 y 3,10 tanda y noche 5,30 y 3,80.

SCALA Tel. 23535

Matinée, tanda y noche LOS GIRASOLES DE RUSIA Noticioso El Mundo al Instante Matinée 7,10 y 9,10 tanda y noche 7,30 y 5,30

LA PAZ Tel. 53842

Matinée SIMPLEMENTE UNA ROSA Tanda y noche LAS DULCES AMIGAS Noticioso El Mundo al Instante Matinée 3,60 y 4,10 tanda y noche 4,80 y 5,30.

TESLA Tel. 53803

Matinée, tanda y noche ODIO EN LAS ENTRAÑAS Matinée 5,10 4,60 tanda y noche 6,30 y 5,80

PRINCESA Tel. 51821

Matinée LOS OCHO DEL DIABLO Tanda y noche FRAULEIN DOKTOR Matinée 3,60 - 3,10 - 2,60 - 2,10 tanda y noche 4,30 - 3,80 - 3,30 - 2,80.

UNIVERSO Tel. 42660

Matinée ZEPPELIN Tanda y noche LA MUJER DEL CURA Matinée Platea 3,60 mezzanine 4,10 tanda y noche Platea 4,80 mezzanine 5,30

VARIEDADES Tel. 24071

Matinée EL PLACER DE MATAR y OPERACION REMBRANDT Tanda EL DEDO EN LA LLAGA y OPERACION REMBRANDT Noche DULCE LOCURA y EL DEDO EN LA LLAGA Matinée 2,60 y 1.60 tanda y noche 2,70 y 1.60.

IMPERIO Tel. 40451

Matinée, tanda y noche UN PUESTO EN EL INFIERNO y EL IMPERIO DEL SOL Matinée, tanda y noche 2,20 y 1.70.

TRIANON Tel. 21320

Desde las 14 horas funciones continuadas programa triple PASAPORTE A LA MUERTE - LA TRINCHERA - LA BESTIA DESNUDA.

16 DE NOVIEMBRE

Matinée, tanda SLEDGE EL HOMBRE MARCADO y DONDE ESTA EL FRENTE Noche SLEDGE EL HOMBRE MARCADO y GUIA PARA EL HOMBRE CASADO.

BUSCH Tel. 53694

Matinée, y tanda SANTIAGO QUERIDO y CARA DE ANGEL Noche doble COMO ME ENSEÑARON A AMAR y SANTIAGO QUERIDO Platea 2,60 galería 1,60.

MIRAFLORES Tel. 53159

Matinée, tanda y noche dobles HOMBRE y LA MUJER DE ADAN Precios Matinée Bs. 2,60 Tanda y Noche $b. 3,20.

ROXY

Matinée, tanda y noche DOCE DEL PATIBULO y REINO SALVAJE. Matinée 2,60 tanda y noche 3,30.

ABAROA Tel. 50252

Matinée, tanda y noche SANSON y DALILA y GUNGALA LA VIRGEN DE LA SELVA Matinée platea 2,60 alta 1,60 tanda y noche platea 3,20 alta 1.60.

MURILLO Tel. 52647

Matinée Y AHORA RECOMIENDA TU ALMA A DIOS y SANSON CONTRA HERCULES Tanda y noche SIMON EL BRIBON y AHORA RECOMIENDA TU ALMA A DIOS Matinée 3,10 y 2,10 tanda y noche 3,20 y 2,10.

PARIS Tel. 29704

Matinée, tanda y noche LOS AMORES DE CHUCHO EL ROTO Matinee 3,10 tanda y noche 3,20.

ESMERALDA Tel. 52454

Matinée, tanda y noche EL EXTRAÑO DEL PELO LARGO y EL REGRESO DEL PISTOLERO T.P. Matinée 2,60 tanda y noche 2,70

EBRO Tel. 42939

Matinée LA GUERRA DE TROYA y LA HEROICA BATALLA DEL PUENTE Tanda y noche LA GUERRA DE TROYA y LA HEROICA BATALLA DEL PUENTE Matinee 2,60 - 1,60 tanda y noche 3,20 y 1,60.

LUX

Matinée Hs. 15 tanda 18,15 noche 21,15 AFRICA SAFARI y JURO MATARLOS UNO POR UNO Matinée 2,10 y 1,60 tanda y noche 2,60 y 1,60.

MEXICO Tel. 26867

Matinée LOS AMORES DE CHUCHO EL ROTO Tanda y noche LOS AMORES DE CHUCHO EL ROTO Precios matinée 3,40 y 2,40 tanda y noche 3,60 y 2,40.

NATIONAL

DEUDORES MOROSOS

Aviso permanente hasta que paguen sus cuentas pendientes:

Néstor Oporto (Junín 272)
(Garante Germán Rodríguez (Bueno 477)
Gerardo Pabón (Indaburo 1172)
Milda Jáuregui (Manco Kapac 191)
José Antonio Cors (Santa Cruz)
Hernan y José Montesinos
Wálter Daza y Amalia de Daza

PEDRO PUIG & CIA., LTDA.

BANCO CENTRAL DE BOLIVIA

DEPARTAMENTO BANCARIO

AVISO DE REMATE

El Dr. Carlos Terrazas Tórrez, Juez 4o. de Partido en lo Civil de la Capital, etc.

Hace saber, que dentro del juicio coactivo seguido por el BANCO CENTRAL DE BOLIVIA, contra FIDEL FERNANDEZ MUJIA Y LOLA FUENTES DE FERNANDEZ, sobre cobro de pesos, mediante providencia respectiva ha señalado el día 29 de mayo de 1972, a horas 16 y 30, para el verificativo del remate del inmueble que se encuentra ubicado en la Av. Saavedra No. 1809, de propiedad de los ejecutados, sobre la base de CIENTO SESENTA MIL DOSCIENTOS CUARENTA Y OCHO 35/100 PESOS BOLIVIANOS ($b. 160.248,35).

El referido inmueble ha sido constituido en garantía hipotecaria de la presente obligación.

Los interesados en dicho remate pueden concurrir el día y hora citados en la Tribuna del Palacio de Justicia, depositando en Secretaría el 5% sobre la base fijada.

P.O. del Sr. J. 4o. de P. en lo C.

La Paz, 28 de abril de 1972.

Fdo. Ante mí. Jorge A. Valle Vargas, Secretario del Juzgado 4o. de Partido en lo Civil.

¡LA INCOMPRENSION y LA TORTURA MENTAL DE SU MARIDO LA ARRASTRO AL BORDE DE LA LOCURA!

"DIARIO DE UNA ESPOSA DESESPERADA"

(Diary of a Mad Housewife)

TECHNICOLOR

Richard Benjamin
Carrie Snodgress
frank langella

ANDINA

PROXIMO GRAN ESTRENO

¡Una apasionante Drama Humano que nadie debe dejar de ver!

SOLO TANDA y NOCHE
ESTRICTAMENTE PROHIBIDA PARA MENORES DE 21 AÑOS

Cine 6 de AGOSTO

GRANDIOSO ESPECTACULO DEPORTIVO

LUNES 1ro. de MAYO — ESTADIO HERNANDO SILES

En homenaje a los trabajadores

Hs. 11.00 Partido preliminar. Lanza vs. Estudiantes Ayacucho 1a. Amateur
Hs. 14. 00 Demostración de gimnasia a cargo del Batallón de Cadetes del Colegio Militar.
Hs. 16.00

SAN LORENZO DE ALMAGRO vs. THE STRONGEST

PUNTERO DEL CAMPEONATO METROPOLITANO ARGENTINO — DERRIBADOR DE CAMPEONES

ENTRADAS A VENTA. BOLETERIA DE PREFERENCIA DEL ESTADIO, INCLUSO SABADO Y DOMINGO.

Miércoles 3, partido nocturno en Cochabamba

SAN LORENZO DE ALMAGRO vs. WILSTERMAN

Contaminación causará exterminio de la humanidad si no se toman medidas

SOFIA, 28 (AFP).- La vida morirá en el agua donde nació, y la humanidad misma desaparecerá destruida por la sed y ahogada por gases contaminados, si no se toman medidas urgentes en todo el planeta.

A esta conclusión, que resumió en dos palabras cuando quiso describir el futuro del globo si todo sigue como está, "muerte y desolación", llegó Gseorgi Stoylof Ministro de Arquitectura búlgaro.

Stoylof presentó hoy un informe general sobre "El hombre y su medio urbano", tema de la conferencia intercomunal iniciada hoy aquí en que se han reunido técnicos, toxicólogos, ingenieros, arquitectos y otros responsables de la vida en las ciudades, venidos de treinta y cinco países europeos, africanos, asiáticos y americanos.

La conferencia fue organizada por la Federación Mundial de Ciudades Gemelas o Hermanadas ("Tween Towns", en inglés, "Villes Jumelees" en francés), en colaboración con el Centro Mundial de Informaciones Técnicas y Urbanísticas.

Una parte del informe que los delegados, en un silencio casi religioso oyeron, hoy, se parecía más a la descripción apocalíptica del fin del mundo hecha en términos técnicos estadísticos y nada políticos, con la frialdad de un sociólogo, que a un documento ofrecido con intenciones de echar las bases de una obra social.

Para Stoylof, no sólo la humanidad va camino de carecer de agua potable o de ahogarse por los gases contaminados que ella misma fabrica, sino que el ruido de las ciudades modernas volverá sordos, irreversiblemente, a la gran mayoría de los habitantes, mientras que toneladas y toneladas de residuos sólidos cubrirán la superficie terrestre, creando cada vez más las condiciones indispensables para la recrudecencia de enfermedades, la propagación de epidemias, etc.

Resumidos en ruido, contaminación y escasez de elementos puros, los aspectos de la vida urbana actual, que irán acentuándose en los próximos años.

Stoylof opina que los medios están al alcance del hombre, y sólo se trata de utilizarlos con método y perseverancia.

Dadas las posibilidades futuras de las conquistas técnicas y el camino mismo que sigue ya hoy la tecnología, las consecuencias perniciosas de la civilización urbana podrán anularse, dijo.

"En el futuro, exclamó- para ello, tendríamos que ser capaces de utilizar los desiertos, las regiones polares, los océanos y hasta otros planetas".

En todo caso, -había destacado antes- "las investigaciones realizadas prueban que muchas ciudades de América y Europa han empeorado las condiciones de vida a causa de complicaciones del proceso de urbanización y al aumento rápido de la población".

Esta última aumentó "en tales proporciones que algunos autores (sociólogos y especialistas en urbanismo) se creen autorizados a afirmar que existe un peligro real para las ciudades: que pierdan gran parte de sus funciones.

La creciente densidad de los edificios, en particular de rascacielos concebidos cada vez más como un medio extraordinario de "ahorrar lugar" apilando a los seres humanos unos sobre otros, unida a la densidad también creciente de los transportes, tanto los colectivos como los individuales, son dos factores determinantes.

A estos se agregan factores derivados y subsecuentes que actúan cada día degradando las ciudades y agravando una situación ya netamente desfavorable al hombre y a su desarrollo físico y mental.

Para Stoylof, existe "sin ninguna duda" un peligro real e "inminente de degradación global del medio ambiente y del medio natural de las ciudades". "Es nuestro imperioso deber pensar desde ahora en las consecuencias que conocerá la humanidad de mañana. Esa generación que seguirá a la nuestra y las que vendrán luego, harán un balance de nuestros actos, y medirán nuestro sentido humanitario y nuestra visión, nuestra capacidad de avizorar el futuro", exclamó aplaudido por todos los asistentes.

Stoylof concluyó su informe declarando que la lucha contra la nocividad de la urbanización y del desarrollo in industrial sólo será eficaz si se la lleva a cabe en el plano internacional.

En ese terreno, Stoylof intentaba convertir a conversos.

Precisamente, la finalidad de la conferencia es coordinar una vez por todas sobre los esfuerzos con miras a lograr un resultado en todos los países a la vez.

Las ciudades que forman parte de la Federación de Ciudades Hermanadas, así como el Centro Mundial de Informaciones Técnicas y Urbanísticas tienen en ese plano, una finalidad común.

Se trata de llamar la atención sobre el problema, primero, y atraer luego a la lucha por su solución, a todos los que ocupan puestos de responsabilidad en la administración, organización y dirección de las ciudades.

VENTA DE UN MOLINO HARINERO, LOCAL EN QUE SE HALLA INSTALADO Y TERRENOS ADYACENTES EN OPLOCA (POTOSI)

EL BANCO AGRICOLA DE BOLIVIA

Ofrece en venta los siguientes bienes que le han sido judicialmente adjudicados dentro del juicio de cobranza seguido contra la Cooperativa Agrícola Integral "FEDMINSUD" Ltda.:

1.- Un molino harinero marca "Buhler" No. 43128, de fabricación suiza, con todos sus implementos.

2.- Local en que se halla instalado dicho molino, situado en la localidad de Oploca (provincia Sud Chichas del departamento de Potosí) y

3.- Terrenos adyacentes a ese local, con las siguientes colindancias: al Norte con la Estación del Ferrocarril Atocha-Villazón; al Sud con con la propiedad de la Cooperativa "Fedminsud" Ltda.; al Este con las propiedades de Eusebio Martínez y Rosendo Pérez y al Oeste con la quebrada, notoriamente visible por la pared muralla que termina en dicha quebrada.

Las propuestas deben dirigirse por carta a la Oficina Nacional del Banco Agrícola de Bolivia (La Paz) o a cualquiera de sus Agencias Regionales del país, hasta el día 20 de mayo próximo.

Se dará preferencia a las propuestas que mejores condiciones ofrezcan, haciendo presente que el Banco podrá rechazar las que no convengan a sus intereses.

La Paz, abril de 1972.

BANCO CENTRAL DE BOLIVIA

Departamento Bancario

AVISO DE REMATE

El Dr. Carlos Terrazas Torrez, Juez 4o. de Partido en lo Civil, de la Capital, etc.

Hace saber, que dentro del juicio coactivo seguido por el BANCO CENTRAL DE BOLIVIA, contra CARLOS ALTAMIRANO GOMEZ, sobre cobro de pesos, mediante providencia respectiva ha señalado el día 26 de mayo de 1972, a horas 16 y 30, para el verificativo del remate de las maquinarias e instalaciones de los Talleres "Gran Potosí" y del inmueble situado en la calle Estados Unidos No. 522, zona de Miraflores de esta ciudad, sobre la base de CIENTO OCHO MIL CIENTO CINCUENTÁ PESOS BOLIVIANOS ($b. 108.150.--)

Las referidas maquinarias y el inmueble han sido constituidos en garantía prendaria e hipotecaria de la presente obligación.

Los interesados en dicho remate pueden concurrir el día y hora citados en la Tribuna del Palacio de Justicia, depositando en Secretaría el 5% sobre la base fijada.

P.O. del Sr. J. 4o. de P. en lo C.

La Paz, 28 de abril de 1972.

Ante mí
Jorge A. Valle Vargas
Secretario del Juzgado 4o. de Partido en lo Civil.

H. ALCALDIA MUNICIPAL DE LA PAZ

JORNADA DE ACCION COMUNAL

Domingo 30 de abril horas 8.00

Dirección: Técnicos de Acción Comunal
Participan: Vecinos de las zonas periféricas
Promoción 1972 Colegio La Salle
Campos de trabajo:
ZONA SAGRADO CORAZON (Escuela)
ZONA CENTRAL - (Calle Chuquisaca Pucarani)
ZONA TEMBLADERANI (Las Nieves)
ZONA VINO TINTO Zarzuela (Callejón Estatex)
ZONA TEMBLADERANI (María Reyna)
ZONA VILLA DE LA CRUZ (Final Sinosain)
ZONA ALTO MIRAFLORES (Sector Ferroviario)
ZONA LAS DELICIAS (Parte Alta)
ZONA EL TEJAR (Ula Pulpera)
ZONA ALTO MIRAFLORES (Pokeni)
ZONA VINO TINTO (3ra. Manzana)
ZONA SEGUENCOMA (Gramadal - Amor de Dios)

AVISOS ECONOMICOS

Revistas Libros

GISBERT Y CIA. S.A.

Ofrece:

Hutte - Manual de Ingenieros 4 tms.
Alborg - Historia de la Literatura Española, 3 tomos

M. Gonzalez. - Historia de la pintura; Historia de la Cultura; Historia de la Arquitectura.

Visítenos en:
Comercio 1270 - 80
Casilla 195
La Paz - Bolivia.

Departamentos Habitaciones

ALQUILO LOCAL
Tres habitaciones con baño, apto Consultorio Médico u Oficina Comercial. Vendo teléfono Comercial Sb. 5.950.- Ref; teléfono 24795. (29/26832)

PIEZA AMUEBLADA
Alquilo. Ref: teléfono 55488. (29-30/26839)

TRANSFIERO
Departamento amplio, dos dormitorios, dependencias en Sopocachi céntrico, vendo también muebles, televisor y otros. Capitán Ravelo 2140, teléfono 20957. (28-30/7663)

VENDO DEPARTAMENTO
Dos dormitorios, dependencias, Sopocachi, teléfono 51894. (29-30/26851)

ALQUILER
Necesito pequeño departamento dos personas mayores, teléfono 83631. (29-30/26838)

ALQUILO
Pieza amueblada, desayuno, baño, teléfono, en barrio residencial, teléfono 42884. (29-1/26828)

ANTICRETICO
Bonito departamento dos dormitorios, dependencias, Luis Uría 2896, Sopocachi. (28-29/26819)

SOPOCACHI
Alquilo lindo dormitorio lleno sol a dos personas. Pensión, ropa lavada, teléfono 28079. (28-5/26823)

Teléfonos

DE OCASION
Vendo teléfono particular, Ref. al 41125 ó 40460 de 12 a 14 horas, Sr. Revollo. (27-29/G,F.-)

Empleados

MODISTA
Necesita señorita ayudante, teléfono 55304. (27-29/26816.-)

Vehículos

VENDO JEEP
Toyota, largo, 1968, Nicolás Acosta 426. (29-3/26837)

SE VENDE
Camioneta Jeep, gladiador-Motor standar seminueva de doble tracción, semiequipada. Ref: teléfonos: 54538-59277. (26-29/26699.-)

MOTOCICLETA
Se vende, "HONDA" 300. Ref. Cervantes 2676. (28-3/26827)

Propiedades Terrenos

VENDO TERRENOS
Irpavi, Alto Obrajes y Alto Miraflores. Ref; calle México 1782, teléfono 28223 horas 14 a 18. (29-1/26809)

LOTE 3.000 METROS
Vendo hermoso lote cercado, lindo lugar, Gestoría "JARS" teléfono 23857. (29-1/26804)

Muebles

VENDO
Living - comedor usados, Avenida Pando 144, 3er. piso. (29-1/26844)

EN VENTA
Un mostrador grande y una puerta. Av. Mariscal Santa Cruz 1289. (27-30/I.U.-)

VENDO COMEDOR
De calidad, livine, precios económicos, tratar, Castro 1541. (29-1/26841)

Casas

EN VENTA
Casa Quinta céntrica en Cochabamba. Ref: Genaro Gamarra 28139, teléfono 1826. (29-30/40177)

CASA
Contrato mixto, Sopocachi, calle Luis Crespo 2190, teléfonos: 55233-55836-82020. (28-30/26820)

EN COCHABAMBA
Vendo casa de tres pisos, zona comercial 25 de Mayo 6836. (27-30/40174.-)

Técnicos

PLOMERIA
Instalaciones, reparaciones a domicilio, teléfono 42895. (27-29/26808.-)

ELECTRICISTA
Técnico en cocinas, calefones, lustradoras, instalaciones y reparaciones de artefactos eléctricos, trabajos a domicilio. Ref; teléfono 26778. (27-29/26815.-)

TECNICO AGROPECUARIO
Se necesita, Colegio Secundario "Juan XXIII", Sorata, sueldo adecuado. Ref: Sorata casilla 2329. (22-29/20542)

Varios

MERMELADAS
Variedad Sb. 4.-, teléfono - 51935. (27-29/26812.-)

INGRESO "JUMSA"
Para Biológicas, Derecho, Finanzas Básicas, etc. Instituto "EVA PERON", Ayacucho 251. (27-29/26817.-)

AKAI
Grabadora X-165 D nueva, 6.000 entrega inmediata, teléfono 25274, Domingo. (29-30/26838)

REFRIGERACION
Cargamos gas, reparaciones garantizadas, teléfono 27848. (27-29/26802)

TORTAS NOVIA
Bocaditos, sandwiches, pregunte teléfono 51935. (27-29/26812.-)

CLASES NIVELACION
Inglés niños y estudiantes atrasados, teléfono 55304. (27-29/26816.-)

FIESTAS INFANTILES
Preparo sandwiches y variedades masitas, teléfono 55304. (27-29/26816.-)

SOMBRILLAS
Para jardines, terrazas, hogar, do, Illimani 1656 antes Frías callejón. (29-1/26843)

PARA PROFESORES
Solicítenos materias completas para Básicas, Intermedia, Ciencias Sociales, naturales, Lenguaje, Aritmética, "CIDEB" Ayacucho 251. (27-29/26817.-)

PROFESORA DE ALEMAN-INGLES
Se dan clases particulares para todos los niveles, precios módicos, teléfono 24268. (27-29/26814.-)

TAQUIGRAFIA
Profesora titulada da clases teléfono 55304. (27-29/26816.-)

ORQUESTA
Para sus fiestas teléfono 52[illegible] (29-1/26[illegible])

ROPA USADA
Líquido, Ecuador 2176. (28-1/26[illegible])

DENTISTAS
Vendo Unidad Dental, Pedro Kramer 843. (29-1/26[illegible])

NeuroVimin "INTI"
NEUROTONICO Y RECONSTITUYENTE BIOLOGICO

DONDE USTED VE ESTA MARCA
National
... encontrará verdadera CALIDAD

GUIA PROFESIONAL

Médicos

Dr. ALBERTO MARIACA VALDEZ
Médico Cirujano
Medicina interna. Esp. Gastroenterología, estómago, intestinos, apéndice, hígado, vesícula biliar, páncreas, etc. Trastornos de la nutrición. Consultorio Plaza Venezuela, 3er. piso (Edificio - Subimal (Altos O.K.), de hrs. 10 a 12.30 y de 14 a 16.30. Teléfono: Consultorio 20837 - Domicilio 23832.

Dr. ALFREDO RAMIREZ T.
Cirujano Urólogo
Estudios Universidad de Chile. Especialista en Cirugía y enfermedades de los riñones, vejiga, próstata, genitales, esterilidad masculina, venéreas, etc. Consultorio Av. Camacho 1377, 2º piso, of. 4. Teléfono 25548. Domicilio 55415. Consultorio de 11 a 1 y de 17 a 19.

Dr. HUGO del CASTILLO MORALES
Médico Otorrinolaringólogo
Enfermedades y cirugía. OIDOS, NARIZ, GARGANTA. Consultas de 2 a 4.30. Consultorio Mercado 1335, teléfono 22195. Domicilio Obrajes.

Dr. GUILLERMO SUAREZ TEJADA
Médico Urólogo
Cirugía y enfermedades de los riñones, vejiga, próstata, genitales masculinos. CONSULTORIO: Av. Arce Nº 2316, INSTITUTO DEL DIAGNOSTICO, frente Sanatorio La Paz. Teléfono 54017. Atención de 18 a 19, y 20.

Dr. GILBERTO ARRAZOLA
Neurología-Neurocirugía
Enfermedades y cirugía del Sistema Nervioso, cerebro, médula espinal, nervios periféricos. Consultorio: Avenida Camacho 1377 esquina Loayza, 2º piso, teléfono 21003, h.a. 14-17. Teléfono domicilio 24149.

Dr. ALEXIS PRIETO MURILLO
Urólogo
Especializado en Europa. Enfermedades de riñones, vejiga, próstata, genitales, incontinencia urinaria, venéreas, etc. Mercado 996 Edificio Almaraz, Consulta: 2 a 5, teléfono 42783.

Dr. RENE TORRICO CAMPERO
Medicina - Gastroenterología
Especializado en Nueva York
Estómago, intestinos, hígado, vesícula bilis, páncreas, colon. Consultorio: Av. Camacho 1377, tel. 24775.- Consultas de 14 a 19.

Dr. LUIS SEA
Médico - Cirujano
Broncopulmonares. Tuberculosis, gastro-intestinales. Venéreas en todas sus formas.
Consultorio y domicilio: Evaristo Valle Nº 157. Teléfono 42465.

Dra. SONIA A. OCAMPO de BALLESTEROS
Ginecología - Obstetricia
Estudios universitarios Brasil. Especialización: CENTRO MEDICO NACIONAL MEXICO. Consultorio: Centro Diagnóstico, 6 de Agosto 2404, Tel. 21280, Domicilio 27197. Hrs. 14 - 17.

Dr. EDGAR TARDIO DOMINGUEZ
Médico-Oculista
Especializado en Francia
Medicina y cirugía de ojos. Medición de lentes. Consultorio: Federico Zuazo 1553 - Teléf. 43235, casilla 5081 - Horas 2 - 8. Sábado 9 - 12

Dra. RUTH MALDONADO BALLON
Ginecología - Obstetricia
CIRUGIA - Prenatal - Partos - Hemorragias - Esterilidad - Planificación Familiar.
CONSULTORIO: Mariscal Santa Cruz 1322 - Tel. 58040 - TARDES: 13. 30 - 17
HOSPITAL METODISTA: MAÑANAS 10 - 12 - DOMICILIO : 54564

Dr. CARLOS PEREZ GARCIA
Ginecólogo Obstetra
Enfermedades de la mujer, Prenatal, partos, esterilidad conyugal, cirugía ginecológica y obstétrica.
Sagarnaga 172, segundo piso, oficina 7, teléfono 20517. Consultas 17-19.

Dr. ALBERTO GUMIEL BENITEZ
Especialización en Estados Unidos
Venéreos, vías urinarias, enfermedades del trabajo, medicina legal, trastornos sexuales.
Reabrió consultorio: Comercio 994, 2º piso. Teléfono 40263. Horario: 17 - 20 horas.

Dr. FEDERICO BUTIKOFER
Ginecología-Obstetricia
Especialización exterior. Consultorio: Av. 16 de Julio, Edificio Alameda, 1er. piso, teléfono 50820. Mañanas: 10,30-12,30. Tardes: 17-20. Clínica Alemana. Domicilio: teléfonos 21404-20367.

Dr. SAMUEL CORDOVA ROCA
Cardiología Adultos - Niños
A su retorno de Bruselas, comunica la reapertura de su consultorio en Edificio "Bolivar", 1er. piso, teléfono 21389. Consultas: de 18 a 20.

Dr. JORGE LIENDO MORENO
Ginecólogo
Especialidad Universidad Nacional Autónoma de México.
Enfermedades de la mujer. Consultorio Cine Scala 7º piso, teléfono 27561.
Consultas: 15, 30 - 18, 30 - Domicilio teléfonos 50526-25053.

ENFERMEDADES DEL CORAZON
Dr. JORGE FERNANDEZ DORADO
Consultorio Edificio Castilla 1er. piso - Of. Nº 103 - Teléfono 51346 . - Teléfono Dom. 54750.

Abogados

ESTUDIO JURIDICO MEDINA-MIGUEL
Asesoría Jurídica y trámites legales en general. Gestión y atención personales. Calle Potosí 876, 1er. piso, oficina 1, casilla 2296, teléfono 28475

ESTUDIO JURIDICO
Dr. WALTER COSTAS BADANI
Abogado
Atención personal - Asistencia de Procuradores
Asuntos: Tribunales - Laborales - Comerciales - Administrativos.
Recibe poderes y gestiones del interior y exterior del país.
Buteer Yanacachi: 201 - 1er. piso Of. 8. Teléfono 28320. Casilla Correo Nº 926 - La Paz.

Dentistas

CORRECCION DE LA MALPOSICION DENTARIA. TRATAMIENTOS EN ADULTOS. CONTROL EN EL RECAMBIO DE DIENTES

Dr. ARMANDO RONCAL
Odontólogo especializado en centro Europeo de Ortodoncia.
Consultorio: Plaza Venezuela 1456 (Altos OK).

Dr. RIGOBERTO MENA M.
Odontólogo-Especialista.-
Cirugía-Prótesis-Rayos X. Complicaciones de la extracción dentaria. Cirugía de los terceros molares. Fracturas y traumatismos de los maxilares. Tumores y malformaciones maxilares. Consultorio: Av. Camacho esquina Loayza, Edificio Sáenz 6º piso, oficina Nº 5, casilla 2307. Teléfonos: Consultorio 27636, domicilio 42706.

Notarías

GUALBERTO RODRIGUEZ PRADO
Notario de Fe Pública
Actúa en todas las actuaciones notariales, testamentos, protocolos, poderes, legalización de libros, etc.
SERIEDAD - PUNTUALIDAD - EFICIENCIA
Dirección: Mercado Nº 1078 (frente a Casa Gracel. Tel. 22401 Dom. 25672.

"CONSERVA LA FORMA CON EL DEPORTE", CAMPAÑA ALEMANA

NUEVE MILLONES DE ALEMANES HAN SIDO ACTIVADOS DEPORTIVAMENTE por la campaña «Conserva la forma con el deporte», organizada por la Federación Alemana de Deportes (FAD) durante los dos años pasados. Entre las personas que llegaron al deporte por la campaña del FAD figuran además de las dos azafatas olímpicas Eva Ostry (izquierda) y Sylvia Sommerlath (derecha) especialmente hombres jóvenes de menos de 30 años, empleados en puestos de responsabilidad y funcionarios, profesionales independientes y académicos independientes como acaba de confirmar una encuesta demoscópica efectuada por el Ministerio Federal de Juventud, Familia y Sanidad. Foto Is-Bild Geiges.

EL NACIONAL DE TENIS SE JUGARA EN ESTA CAPITAL

De acuerdo a rol aprobado en un congreso anterior, La Paz será la sede del vigésimo quinto certamen nacional de tenis a disputarse entre el 4 y 7 de agosto próximo, así lo hizo saber ayer a PRESENCIA, El presidente de la federación nacional de este deporte, Marcelo Pérez.

Se aclaró que de acuerdo al mismo rol, Tarija deberá ser la sede del nacional a disputarse el próximo año, esto ya fue aclarado mediante conferencia con los dirigentes chapacos.

El torneo nacional de La Paz será jugado conmemorando un aniversario más de la independencia boliviana.

El certamen será disputado en las siguientes categorías: singles caballeros, dobles caballeros, singles damas, dobles damas, singles juveniles -18 años- damas y varones, singles infantiles -15 años- damas y varones.

Las asociaciones podrán inscribir hasta cuatro jugadores por categoría. El torneo se realizará por simple eliminación.

El campeonato se jugará a lo mejor de tres sets largos, inclusive las finales, excepto en singles y dobles caballeros, que será a lo mejor de cinco sets largos.

Las asociaciones interesadas en participar deberán acreditar a sus jugadores con la respectiva ficha médica que instituye el Comité Nacional de Deportes.

Las inscripciones están abiertas a partir de la fecha, hasta el próximo 9 de agosto, a las 18,30 horas. Las inscripciones se reciben en la federación o bien en la casilla de correo número 2790.

Torneo de fútbol en Cochabamba entre sindicatos de vendedores de diarios

Viaja mañana a Cochabamba un equipo de fútbol integrado por miembros del Sindicato de Vendedores de Periódicos, revistas y Loterías, con la finalidad de intervenir en un certamen organizado por su similar de la ciudad del valle.

La competencia se disputará entre el 30 del presente, hasta el 2 del próximo mes en conmemoración al XX aniversario del referido sindicato cochabambino.

La delegación paceña estará integrada por las siguientes personas: Porfirio Peñaranda, José Nixtaus, Hipólito Vargas, Roberto Fernández, Miguel Peñaranda, Sixto Villegas, Julio Raymundi, Isaac Paredes, Lino Vargas, Silverio Sanjinés, Manuel Cruz y Valentín Quispe.

VW VW

HANSA LIMITADA, representantes exclusivos Wolkswagen en Bolivia se complace en comunicar a su distinguida clientela que en Camiri ha sido nombrado agente de ventas de vehículos de esta afamada línea:

"COMERCIAL PEÑARRIETA DE HUGO PEÑARRIETA-CAMIRI"

Estamos seguros que este nombramiento agilizará la atención a nuestra clientela de esa zona.

VW VW

Universitario y Peñarol se enfrentan esta noche

Montevideo, abril 28. (AFP).— campeón de Perú, Universitario, y el vice-campeón uruguayo, Peñarol, disputarán mañana aquí el derecho a participar en la final de la actual Copa Libertadores de fútbol.

Para ambos, la instancia será prácticamente decisiva por lo que el partido ha provocado singular expectativa en la afición futbolística que espera asistir a un encuentro ardoroso, ofensivo y de alto nivel técnico.

Tanto para Universitario como para Peñarol, el resultado de la prueba es fundamental para la clasificación de la semifinal, serie "B", en la que el otro participante, el campeón uruguayo, internacional y de América, Nacional, ya está virtualmente eliminado.

La actuación de los peruanos ante Nacional, calificada aquí de "sensacional", al derrotarlo en Lima 3-0 y empatar 3-3 en Montevideo, contribuyó a aumentar el interés por el encuentro de mañana.

Ambos contendores están igualados en puntos, pero Peñarol tiene un partido menos jugado. De ganar, los uruguayos pasarán a la final, sea cual fuere el resultado de su último cotejo, frente a Nacional el 3 de mayo. Si triunfasen los peruanos sus posibilidades de finalista se acrecentarían, pero deberán esperar el resultado del lance Nacional-Peñarol. Un triunfo de este último volvería a igualar el puntaje y la definición de la serie será entonces por "gol-average", que actualmente favorece a Universitario.

Aparte estas conjeturas los especialistas consideran a Peñarol como el gran favorito, no sólo por jugar en su propio terreno, sino también porque el poderío del Universitario se vio disminuido por la ausencia de cinco de sus titulares, llamados a defender la selección peruana, a lo que se agrega ahora la obligada deserción de su capitán Cruzado, expulsado en el match frente a Nacional.

CHECOSLOVAQUIA EN MINI MUNDIAL

PRAGA, 28 (AP) - Checoslovaquia llevará a Brasil una selección de jugadores veteranos y talentos poco conocidos para participar en el torneo de fútbol en conmemoración del 150 aniversario de la independencia de ese país sudamericano. La competencia se realizará en Río de Janeiro.

LOTERIA NACIONAL
SORTEA
210
MIL PESOS
bolivianos
HOY

ESTE ES EL PRIMER AMERICANO

A $b. 2.80

CONTINENTAL
PARA GENTE ACTUAL
COMPAÑIA INDUSTRIAL DE TABACOS S.A.

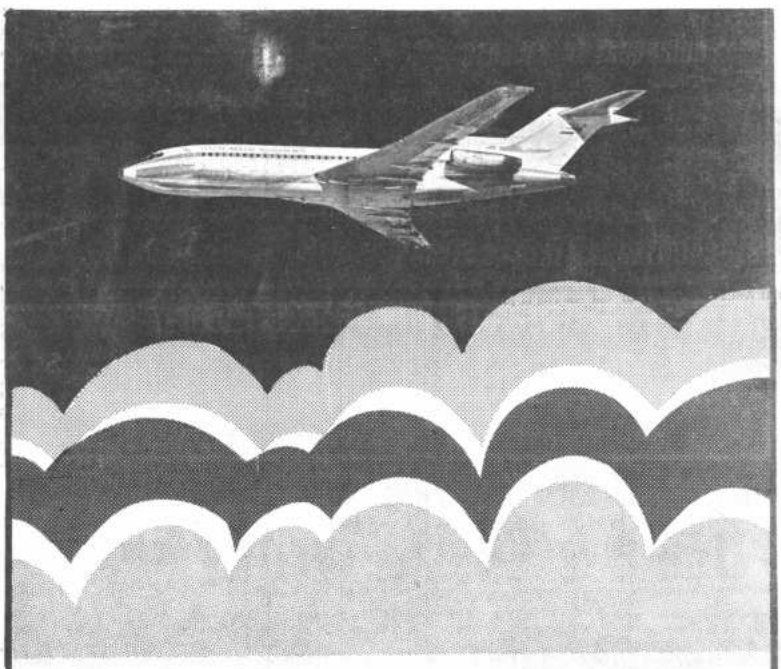

lloyd aéreo boliviano

REBAJAS DE EXCURSION
Ida y Vuelta

Arica	US$	15.--	30.--
Lima		46.--	87.--
Buenos Aires		87.--	157.--
San Pablo		104.--	177.--

Y HASTA 24 MESES DE CREDITOS

EN EL JET BOEING 727

Combata el resfrío con
C - vimin inti
Envase de 10 sobres con 1 g. de Vitamina C
No efervescente
Puede añadirse a cualquier refresco o postre

PRENSA
La Paz, Bolivia, sábado 29 de abril de 1972

DIGESTIVA-ANTIACIDA
el sobre $b. 0.50.-
Sal INTI

Seleccionados paceños viajan próximo lunes

Los seis jugadores locales que deberán incorporarse a la preselección nacional de fútbol que se prepara en Santa Cruz, deberán viajar a esa ciudad el próximo lunes de acuerdo a lo dispuesto por la Federación Boliviana de Fútbol.

Los deportistas son: J.J. Jiménez, de The Strongest; Rafil Alberto Morales, de Bolívar; Nicolás Linares, de Municipal; Ovidio Meza, de Chaco Petrolero; Ernesto Encinas, de Litoral y Víctor Barrientos, de Mariscal Santa Cruz.

Empero el jugador Barrientos, debe esperar que desde Santa Cruz retorne el jugador José Gonzales, para recién poder disponer su viaje.

Por otra parte se supo en fuentes bien informadas que es probable que el jugador Jiménez, de los registros del club The Strongest, no pueda constituirse en Santa Cruz debido a que se encuentra rindiendo exámenes en la Universidad Mayor de San Andrés.

El caso será puesto a consideración de la FBF para que esta entidad decida esta situación de alguna manera ya que se considera imprescindible el aporte de Jiménez en el equipo nacional que deberá asistir al torneo mini-mundial a disputarse en junio próximo en el Brasil.

Los deportistas convocados por Rubén Saldaña, están siendo sometidos a exámenes médicos por parte del médico de la FBF, Mario Paz Zamora.

Uruguay se impuso anoche a Bolivia en básquet, 54 a 53

-AJUSTADO TRIUNFO.- Fue el que logró anoche el seleccionado juvenil uruguayo de básquetbol frente a nuestra representación. Los "charrúas" demostraron contar con un buen plantel y con juego ensamblado.

Los visitantes deben presentarse mañana en Oruro

En cotejo de acciones interesantes la selección juvenil masculina de básquetbol del Uruguay superó anoche a su similar de Bolivia por la cuenta final de 54 a 53.

Los visitantes supieron sacar provecho de sus excelentes físicos logrando un merecido triunfo pese a que al finalizar el primer tiempo perdían por 27 a 26.

El nerviosismo del equipo nacional fue patente a lo largo de todo el cotejo y principalmente en los minutos finales del mismo.

La imprecisión y la mala puntería de Caballero, del equipo local, privó a nuestro representativo de una victoria cuando el mencionado jugador falló en los segundos finales dos lanzamientos libres que de haber sido convertidos habrían determinado otra cosa en el resultado final.

Rabaj, fue el mejor valor en el representativo nacional mientras que en el elenco "charrúa" destacó nítidamente el jugador Schiaffarino.

La elevada estatura de los uruguayos fue factor fundamental para su triunfo.

De todas maneras el partido no fue un dechado de virtudes y los visitantes se pusieron en serios apuros cuando los nacionales imprimieron velocidad en sus desplazamientos.

Bolivia, en un principio erró su táctica queriendo actuar al ritmo de los uruguayos quienes dosificaron las suficientes energías para agurar las acciones en los minutos finales.

En el elenco nacional se notó la poca habilidad de los jugadores en lanzamientos de media distancia, los bolivianos en acciones bien coordinadas por momentos ingresaron a la bomba rival pero la estricta marcación de los rivales ahogaron toda pretensión de convertir.

Uruguay, se mostró más sólido y con una mejor concepción técnica, cosa que no aconteció en los bolivianos.

-EQUIPOS.- Las selecciones juveniles de básquetbol de Uruguay - arriba - y de Bolivia -abajo- que anoche se enfrentaron en el Coliseo Cerrado "Ciudad de La Paz". Los visitantes demostraron muchos atributos ante el entusiasmo de los compatriotas.

Pariente tiene una afección en la nariz

The Strongest fue invitado ayer por la Asociación de Fútbol de Potosí para presentarse en esa localidad a fines de Mayo. La fecha aún no ha sido determinada, esperándose que en las próximas horas surjan posibilidades sobre el particular.

A SUCRE

Para el 25 de Mayo, y atendiendo a otra invitación de la Asociación de Fútbol de Sucre, el equipo de The Strongest se presentará en esta ciudad.

HERBAS

El director técnico, Arturo López, anunció la reaparición del defensor, Jesús "Pichón" Herbas que frente a Litoral volverá a vestir la camiseta "atigrada".

Herbas ya está en condiciones físicas y también jugará el lunes frente a San Lorenzo de Almagro.

PARIENTE

Pese a tener desviación del tabique nasal, Mario Pariente jugará el día de mañana en la delantera "atigrada", y el lunes también estará presente en dicho evento internacional.

Mañana llega San Lorenzo de Almagro

Mañana en vuelo nocturno de Braniff arribará a esta capital el primer equipo de fútbol de San Lorenzo de Almagro que el próximo lunes deberá rivalizar en el estadio "Hernando Siles" con el conjunto local de The Strongest, en partido auspiciado por el Ministerio de Información y Deportes.

San Lorenzo llegará con todo su plantel titular incluyendo a otros tres jugadores de primera línea que fueron incluídos en la delegación del equipo bonaerense. San Lorenzo, posteriormente -el miércoles 3 de mayo- se presentará en Cochabamba.

M. Paz Zamora renunció para ir con selección

Aduciendo razones estrictamente de orden profesional, ayer hizo conocer su renuncia como médico del seleccionado boliviano con miras a la Mini-copa del Brasil, el Dr. Mario Paz Zamora.

TEXTO

El texto de la carta enviada por Paz Zamora al presidente de la Federación Boliviana de Fútbol es el siguiente:

La Paz, 28 de abril de 1972.

Señor Doctor: Edgar Peña Gutiérrez, Presidente de la Federación Boliviana de Fútbol.- Santa Cruz.- De mi mayor consideración:

Ratificando nuestra conversación radiotelefónica de esta mañana, y por razones estrictamente de trabajo profesional, lamento hacerle llegar mi renuncia a las funciones de Médico de la Selección Boliviana de Fútbol que participará en la Mini Copa Mundial de Fútbol a realizarse en el Brasil, y con el cual fui honrado por la Federación de su acertada Presidencia.

Reciba, señor Presidente, y por su digno intermedio, el cuerpo Técnico de la Selección en las personas de los Profesores Saldaña y Ferrufino, mi agradecimiento por toda la colaboración inteligente que se me ha brindado para el mejor cometido de mis funciones.

Con este motivo, y deseando el éxito que nuestra selección se merece, en bien del deporte nacional, lo saludo muy atentamente.

Dr. Mario Paz Zamora.

En gran comisión aprobaron viaje de Salvietti a Munich

Sólo en gran comisión fue aprobado anoche por el Comité Olímpico Boliviano, el informe técnico sobre la clasificación de Armando Salvietti, como representante de Fosa Olímpica a las Olimpíadas de Munich, Alemania.

En una asamblea del COB el miércoles 10 de mayo recién se decidirá si se acepta este informe o se aprueba adjuntar al otro clasificado, Ricardo Roberts.

Reglamentariamente la moción del Dr. Roberto Stasesky, no encontró asidero, en vista de ser extemporánea su reclamación. El presidente de Caza y Pesca, aduce que el joven Salvietti, no tiene experiencia y necesita de otro tirador que lo acompañe en las competencias.

Hasta el momento la nómina de la delegación boliviana que irá a Munich, Alemania, está integrada por José Camarra como presidente, nato del COB; Médico, Mario Paz Zamora; Atletas, Quispe; Ricardo Condori; nal Rocha, Leonel Caero, Federico Nielsen Reyes, ro, Armando Salvietti. Emo sujeto a confirmación.

Por el momento el pre del COB, José Camarra Z viene gestionando la suma mil dólares para poder el presupuesto del viaje de cido equipo que viarará a representando a nuestro pa

"31"-Municipal y Bolívar frente a Chaco, juegan hoy

CELESTES.- Alberto Morales y Cayo, jugadores de Bolívar, que hoy actuarán frente a Chaco. Morales es la cuota de los celestes para la selección nacional.

En el estadio Hernando Siles de Miraflores se cumplirá esta tarde nueva jornada del torneo oficial de fútbol de la Asociación de La Paz. A primera hora Municipal-31 de Octubre, en el match central, Chaco-Bolívar.

Ligeramente favoritos para los dos eventos son los equipos de Municipal y Bolívar. El actual puntero tendrá que esforzarse ante una 31 de Octubre que podría darle un dolor de cabeza, mientras otro tanto tendrá que ocurrir con Bolívar si desea superar a Chaco. Las ternas de jueces para los dos partidos están integradas por Monasterios, Riveros y Tarifa, para el primer partido, y Guardia, Medina y Quinteros para el match de fondo.

Por la primera B, Mariscal Braun jugará con Maestranza en el estadio Siles, mientras que en el estadio Luis Lastra, Fígaro enfrentará a Universitario a las 14 horas, y a las 16 Olympic cotejará con el elenco de 1o. de Mayo. Partidos de interés y que pueden resultar muy equilibrados, de acuerdo a lo mostrado hasta el momento por estos conjuntos.

La AFA designó equipo para el mini

Buenos Aires, 28 (AFP).- La Asociación de Fútbol Argentino designó anoche el seleccionado nacional que participará en el torneo por la minicopa a jugarse en Brasil.

Los futbolistas designados son: Santoro, Miguel López, Pastoriza, Carnevali, Bargas, Díaz, Daniel Onega, Fischer, Heredia, Sánchez, Potente, Landucci, Colman, Bóveda, Dominichi, Más, Bianchi, Gallo, Brindisi, Santamaría, Piazza y Perfumo que fue cedido por el Cruzeiro del Brasil.

La semana próxima viajarán al Brasil el dirigente Plinio Garibaldi, el director técnico de la selección, Juan José Pizutti y el médico Alejandro Pittaluga.

Bolivia aseguró participar en un sudamericano de tiro

Bolivia aseguró su participación en el próximo certamen sudamericano de tiro a realizarse en Río de Janeiro - Brasil del 15 al 30 del próximo mes.

Las autoridades de la Federación Boliviana de Tiro ya están gestionando ante las autoridades correspondientes los permisos y cooperación necesaria a fin de asistir con un equipo a la mencionada competencia.

De acuerdo a los primeros informes el equipo nacional estará

La Embajada del Brasil, por su parte y ante gestiones previas de la Federación Boliviana de Tiro, ofreció cooperar con un número limitado de pasajes aéreos.

De acuerdo a las actividades internas de la Federación en los próximos días se hará conocer la nómina definitiva de los tiradores seleccionados.

PRUEBAS SELECTIVAS

match olímpica, con la finalidad de seleccionar al equipo nacional que irá en representación a las olimpíadas de Munich, Como supervisor del Comité Olímpico Boliviano, estuvo presente el dirigente Javier Ballivián.

En la oportunidad se registraron los siguientes resultados: 1o. Eduardo Arroyo, con 583 puntos; 2o.- Fernando Inchausti, 577; 3o.- Jorge Inchausti, 576 puntos, todos de la Asociación de Tiro de La Paz; el representante [illegible] ño Freddy Cañedo, habiliti[illegible]

LOTERIA NACIONAL
SORTEA
210
MIL PESOS
bolivianos
HOY

Y. P. F. B.
PRESENTE EN EL DESARROLLO
DE
BOLIVIA
Nos complace haber contribuido con el crédito, puente de US$. 10.000.000.00 para la construcción del gasoducto San ta Cruz-Yacuiba.
FIRST NATIONAL CITY BANK
FIRST NATIONAL CITY BANK
NEW YORK